ESTABLISHED 1872. NO. 19371 THE SHUN PAO SHANGHAI, THURSDAY FEBRUARY 10, 1927.

申報

中華民國十六年
西曆一千九百二十七年
二月十號 星期四
夏曆丁卯年正月初九日
外埠四張半 本埠另加增刊一張半
今天本報售大洋四分
第一萬九千三百七十一號

本館開設上海漢口路二十四號始創自同治十一年即西曆一八七二年

中華郵政特准掛號立券按照總包特別優待寄遞之報紙

本館電話 ▲營業部（廣告及發行）中央九五號（主任室）中七零零一 ▲庶務處 中一五二七 ▲編輯部 中四六一二 ▲採訪部 中一五七七 ▲總主筆室 中一五七六 ▲總理室 中一五七六

本館定報價目 中國境內每月洋一元二角每三個月洋三元六角每六個月洋六元六角全年洋十二元八角日本朝鮮同（新疆蒙古每月洋二元二角五分）歐美各國每月洋二元七角每三個月洋八元一角每六個月洋十六元二角全年洋三十二元四角 報費先惠郵票不收

本報廣告刊例 特等 登於新聞欄內每行廿七字五行起碼每行四角 頭等 登於封面及時評前每行二行起碼每行四角半 二等長行 登於緊要新聞後每行二十五字以六行起碼每日每行一元 二等短行 登於後幅每行十二字起碼每日每行四角 三等短行 每行十二字以三行起碼每日每行二角 字一分 登於通告地位每日每字一分（限登營業廣告）

☛ 請注意 入百齡會爲會員可享一生無疾無病康健快樂之幸福

上海九福公司 總理 黃楚九 經理 吳虞公 副經理 陳星五 醫師 臧伯庸 化學師 沈濟川 同手拜

恭賀新禧：敬祝百歲

百齡會成立＝百歲人增多

百齡會之組織○有二大原因

訂定常服辦法……便利歷年惠顧諸君
證明本藥功效……增多世上百歲老人

根據醫藥原理・常服百齡機・定可永無疾病・壽享百齡・
根據醫師報告・服此片三年・一定身强體健・增加壽命・
故特組織此會・請諸君常服・人人康健不老・以資證實・
會員本外埠各限一千人……限滿截止機會勿失

本公司聯合中外名醫○創製返老還童補身奇藥百齡機○發行以來○功效卓著○業由內務部化驗證明○農商部特給奬狀○各界名人試服有效○先後來函申謝○迭經登報佈告○無庸贅述○現因屢接各界來函○要求特別優待常服辦法○敝公司因盛意難却○爰開董事會議決○組織百齡會○專爲便利常服諸君及證明功效而設○茲將辦法○披露如下

▲宗旨說明 百齡機補片○因藥品配製奇妙○故服後數日○即見功效○如能常服○自有種種意想不到之效力○惟一般人苦無恒心○往往略見小效○即行停服○因此百齡機奇偉之效力○未能十分表現○敝公司引爲憾事○且據配製百齡機之數十位醫師報告○如能連服三年○定得身强體健○增多若干年壽命○故特組織此會○一則便利常服諸君○一則可以藉此證明服食三年百齡機之特別效力也○

▲會員利益 凡爲百齡會會員者○每月由敝公司奉呈百齡機二百七十片（計合大瓶二瓶半，值洋五元，裝一特別大瓶，本埠專差送呈，外埠由郵寄奉）以便日服三次○足供一月之用○連接奉呈三年○並不間斷○俾獲得常服之效果○（連服三年由敝公司共呈百齡機計値洋一百八十元）

▲會員義務 凡爲百齡會會員者○服食百齡機後○有隨時報告功效之義務○或數月一次○或一年一次○萬一無暇執筆○則至三年期滿之時○定須報告一次○以符本會證實功效之本旨○如能惠以玉照爲敝公司刊印證明書之用○尤爲歡迎○

▲入會手續 凡欲入百齡會者○請將姓名住址年齡籍貫職業詳細開列○連同會費寄交敝公司百齡會辦事處收○即行頒給證書○認爲會員○享受本會之利益○

▲納費辦法 凡欲入百齡會者○每人應納會費洋五十元○一次繳足○外埠可由郵局滙兌○（嗣後安心享受利益○永無別種費用及手續○）

附註● 外埠如有業已設立分公司各地○欲入會者○可就近向分公司接洽○以省滙寄手續○茲將接洽地點略示於下○▲東三省奉天大西邊門外國華里九福分公司▲南洋群島星加坡玻璃後街九福分公司▲天津日租界旭街同孚里九福分公司▲山東濟南普利門外商埠路北九福分公司▲漢口馬王廟中法大藥房▲杭州三元坊中法大藥房▲鎮江日新街中法大藥房▲蕪湖長街中法大藥房（其他不克備載）

●凡經售百齡機之各大藥房及商店……均可代爲接洽●

百齡機發行所上海愛多亞路九福公司啓

益利西飯店 擴充營業開幕通告

本店創辦以來已閱四載有餘猥蒙中西各界交相讚揚營業日臻發達同人等受寵若驚敢不益加奮勉茲以原址不敷大加擴充全店面積較前約大三倍餘費時期年甫獲蕆事凡所佈置罔不盡善盡美各界賜顧保可滿意稱心▣營業要目▣（底樓）酒吧間・色白間（二樓）跳舞場（佔五千方尺）音樂跳舞（三樓）中菜西菜東菜間（廿餘間）▣特點▣交通便利裝璜華麗音樂跳舞聘請海上交際明星歐美音樂大家光怪陸離賞心悅目中西東菜烹製得宜價値公道伺候周到餐具用品純係銀製日夜營業便利異常電梯代步無勞奔走種種特點難以盡述惠臨賜顧方知不謬 虹口百老滙路閔行路口電話北一四一及一四三

A264

誌謝楓涇名醫陶芭生

去秋余執教於滬北之啟秀女校忽患喉症初起僅覺乾燥故不介意後漸疼痛急就滬醫診治匝月無起色乃返鄉求治於里中名醫陶芭生先生服二劑霍然愈迄今四月安然如故銘感之餘特登申報鳴謝並爲介紹 潘顧況謹啟

上海商業新聞社啟事

謹啟者同人等鑒於國際商業日益繁盛金融經濟變化無窮特發起商業新聞社欲以最敏捷最確實之商業新聞供獻於商界人士庶以過去之事實定未來之標準藉謀商業消息之靈通鼓勵商業競爭之進步其他政治教育社會諸新聞亦當勉力搜求盡量供給以盡通訊社之天職上海總社業已籌備就緒各埠分社亦在分別組織之中邦人君子如荷贊助敬祈賜教各業團體書記諸君有願充任訪員者請先投函接洽倘蒙報告消息投寄新聞一經採用酬報從豐俟確定發稿日期再行公告先此披露敬希 鑒察

上海商業新聞社啓（總社籌備處）南京路民永里（電話）中六七九九

A255

賞格壹仟元

敝號於陽二月念二夜被竊失去西式絲內衫褲三百餘件幷廣繡絲巾數十條等除報告捕房追緝外如有知機報訊因而緝獲者賞洋四百元或將人贓兩獲送交者賞洋一千元

百老滙路一價花邊公司啟

A281

聲明

啟者永康吉記金號係吳麟書吳耀庭俞福謙王伯元四君合組現因吳耀庭君無意經營俞福謙君去世其子俞鎰卿君亦無意經營因將吳耀庭俞福謙二君所有四股完全拆出讓與新股東徐補孫蔡久生二君各得二股合組成局並不換記所有丙寅年底以前概歸舊股東按股負責自丁卯年起營業均歸新股東按股負責特登申新二報聲明

永康吉記金號 舊股東吳麟書吳耀庭王伯元俞福謙承繼人俞鎰卿 新股東吳麟書王伯元徐補孫蔡久生全啟

A290

英租界南京路 天福南貨號聲明

本店今因房金浩大以致休業前有禮券發出祈向三馬路三泰號兌取限二月底截止過期無效特此聲明

A89

普益習藝所西樂隊緊要聲明

敬啟者本所西樂隊創辦以來紳商各界有事相招出隊承應深蒙贊許除正當以外並無陋規茲聞外間有假冒本所名義兜攬生意者於本所名譽有礙爲特登報聲明以後各界如需用本所西樂隊請逕向本所帳房接洽當掣給正式收據以免混淆諸希鑒察爲荷 普益習藝所謹啟

A238

絲繭總公所敬告煤業

據絲廠同業公議近見報登上海煤業公會爲同業止解包煤啟事一則不勝駭異查既稱包煤必有契約不能以戰事影響爲人力所不及者籠統一語遽將契約完全不顧要知現今時局滬埠商民均以維持地方大局爲重一紙登報而不直接磋商即行止解包煤過令各廠不能開工小民生計頓然斷絕敬問煤業公會能否負此重大責任仍請總所公所函致煤業公會搏致包煤各號經理人速與絲廠經理人直接磋商方有確切辦法若僅以書面開答深恐徒勞往返而誤大局各等情到所敝總所者前經兩次函復總商會請知照煤業公會轉鑒各煤號與包煤各絲廠直接磋商者益非表示無磋商餘地例致即行止解發生時局重大問題除函致煤業公會外特再登報聲明買賣交易終須直接面商設法疏通幸勿以止解二字貽誤地方大局爲盛幸甚

A373

上海濟南 泰康罐頭食品有限公司 新設上海南京路門市部廣告

本公司自在滬南市製造局路創設分廠以來所出各品深荷各界贊許故年來業務日臻發達茲爲推擴營業起見特在南京路中創設門市部一所並添聘各部著名技師精製各類新食味以供社會需求一俟裝設完竣先行交易擇吉正式開幕尚希各界惠然光顧毋任歡迎

CA240

中央大戲院

祇有今日一天了
民新影片公司第四次傑作
哲學文藝愛情空前鉅片
編劇 侯曜 導演
林楚楚 李旦旦 侯曜（主……演）

海角詩人

外景均攝自香港 雄偉奇麗
內景都加工特製 富麗堂皇
游月宮 有嫦娥妙舞翩翩……騰雲升天
入地獄 有惡鬼窮兇極惡……森羅淒慘

時間 第一次上午十點半起 第二次下午二點半起 第三次下午五點半起 第四次晚間九點起
座價 第一第二第三次 正廳六角 樓廳八角 包廂一元 第四次 正廳八角 樓廳一元 包廂一元二角 ▲一律小洋兒童半票▼

中央大戲院

明日開映 日夜四次 上午十點半 下午二點半 下午五點半 晚間九點半

天一公司出品

西遊記

孫行者大戰金錢豹

千變萬化與衆不同

特別贈品 每客贈送彩色精印畫屏全堂四條內有美麗戲裝照片十二幅每幅有名人題詞 贈券客券一律停用

特刊 每冊一角

（內容）
●金錢豹幻形遊郊外
●豺狼精奉命做媒人
●書房內狐狸獻變化
●塘上出嫁做新了
●豬八戒附房變花
●孫行者戀愛氣
●豬八戒戲剿和神
●孫行者王送獻出
●神魔兵各打進
●仙妖陣大遁電
●妖猴赴土縫大
●神術盤石孫形
●劃技內出

世界書局出版
教育部審定
新學制小學教科書

■適合新教育精神 教育學識隨時進步本書完全根據新學制課程綱要編輯內容和形式兩方面都取最近一般教育家發表過的主張而為教育家全體所承認的

■便於設計教學 設計教學是教學上最近流行最有效果的新方法但須有活動的教材才可以實地施行本書對於活動教材而可以做設計的資料的尤其特別注意

■切合兒童心理 要兒童學習時發生興趣先當注意教材是否適合兒童的心理本書教材的排列生字的支配處處切合兒童心理能引起兒童學習的興趣

朱鴻達大律師受任世界書局常年法律顧問通告

本律師現受任世界書局常年法律顧問◎嗣後如有侵害該局營業財產名譽及一切法益◎本律師當依法盡保障之責◎特此通告◎ 上海公館……甯波路一百三十八號 電話……中央八千四百念八號 19A丁

浙江省會警察廳廳長郝樹林啟事

鄙人視事以來蒙荷親友眷注彌殷聯袂蒞止或賜函推薦感激無既自維謭陋極願借重長才以資臂助無如內外職員早經安排就緒實已無可位置深恐遠道親友客勞跋涉用布區區敬希明鑒幸甚

上海北市米行公會通告各米號

案據敝會初七日特會提議茲因時局不靖放賬殊屬困難經衆討論之下不得不議公決嗣後營業一律現交不須於付米後五日內結清支票決定不收諸祈原諒為感 甲A279

織布廠暨針織廠均鑒

本公司今庚新出細紗如右廿二支念四支念六支單紗、卅二支四十二支六十支雙線又冲毛冷一種 貨色物美價格公道適合各布廠織造春季細薄布疋及襪廠製襪用度倘蒙賜顧請惠臨本批發處接洽是荷 上海天津路長鑫里振泰紡織公司謹啟 乙A394

上海苧麻同業通告

公議自丁卯年始凡蒙賓客委裝苧麻除代捐稅外每件加力費銀一錢不回扣所有裝貨保險或有不測風險概歸貨客自負責任特此聲明務希諒鑒 乙A883

白濁專家醫生 **姚佐頫** 三馬路大舞台對面 電話中央二六七五

高仲生啟事

仲生年老多病鬱骸休養去年十二月中憑親族標分薄產以黃珏橋田百廿四畝給繼室領次子培同居家中衣飾用具多半附給自領長子子東依祖產薄田及南門街自產住房一所為活兩方動產不動產之所有權以及一切戶主職責仍由仲生完全担承除將上年十二月江都縣公署訴案分別存銷并狀敘產權夫權依照法律存在外合亟申明伏祈鑒察為幸 乙A396

招尋李錫卿

年十八歲本地口音面帶瘦長身軀中材頭戴瓜子小帽身穿淡黃小花鐵機緞黑羊皮袍子直貢呢馬褂足穿黃皮鞋自從昨日午後出外至民立中學報名後未曾歸家抑係別情或受人之愚終可想法料理倘不能來家亦可通信刻俯母在家日夜不安飲食不進悲痛異常如有仁人君子知其下落能通風報信者謝洋卅元送到家酬洋五十元決不食言 上海英租界七浦路鳳來里一百十號華洋博濟醫院內李文彬謹啟 甲A302

蘇維埃商務聯隊公司 基多利快輪

准於夏曆正月十三日即二月十四日禮拜一開往汕頭◎廣東◎ 如有裝貨及搭客者請駕臨蘇維埃賬房間接洽可也 黃浦路一號蘇維埃公司啟 乙A57

中法儲蓄會緊要通告

數月以來變亂頻仍凡我皖閩浙等屬儲戶諸公多有舉室遷徙住址未承函告以故各該經理每月儲款無從徵收誠恐有悞獎權亟盼見報後將應繳儲款逕寄上海廣東路四十一號本會可也恐未週知特此通告 甲A300

樓宸賓道歉

鄙人現設莊於申聘陶君明皋為本莊洋行跑街已任職一載茲以出言冒昧有損陶君名譽故特登中西報聲明望各界弗生誤會並為道歉 廣昌恒綢莊樓宸賓啟 甲B299

暢廬重訂畫潤

中堂每尺三元條幅六折◎細則函索即寄◎總收件處上海寶山路鎰商貿易公司◎舊刊潤單於本月三月起無效◎ 戊A244

上海銀行公會會員銀行 工商銀行改訂營業時間啟事

本行自丁卯年起星期六營業時間改自上午九時起至十二時止下午休業謹此佈告 乙A381

永安輪船暫停修理通告

本輪本定正月初九日開班因修理機件不克如期開行一俟工竣開駛有期再當通告 永安公司啟 乙A385

湖州無錫 太湖輪船准正月初九日開班

湖州上午七時開 無錫上午十二時開 西山初十起停靠 乙A374

陳瑛律師受任上海華商證券交易所經紀人公會常年法律顧問

全體會員如有妨害該公會暨全體會員之營業信用及其他法益者本律師當依法保障之 事務所四川路七一號穆安素公館內 電話中四一一六 乙A375

泰高威龔同元律師代表一家春番菜館宣告清理召盤事

四馬路一家春番菜館因被經理藍祖祥捲款潛逃會委本律師代表登報懸賞偵緝在案嗣以店務乏人主持勢難進行茲復委任本律師清理召盤以資結束凡各界對於該館有債權債務關係務請於十四天內至博物院路廿號本事務所掛號以便從速着手清理又一家春為四十餘年老店招牌名聲人所共知如各界有意頂盤者亦請至本事務所面洽可也特此宣告 甲A270

詹紀鳳大律師代表顏耕山啟事

據當事人顏耕山君聲稱上年十一月廿日左右因遭火災時遺失閏式牙章一枚恐被歹人拾去發生冒用等情委託辦理前來為特登報通告限自本日起兩星期內如執有顏耕山蓋印之一切文件應於通告期內送至本所加簽名字逾期概作無效合代通告此佈 事務所白克路大通里電話西一六九四 戊A267

詹紀鳳律師代表金鼎齋北號香鋪清理帳目

本律師茲受金鼎齋北號香鋪委託清理人欠欠人債務凡對該鋪執有債權者務必於本日起十四天內檢齊帳據送交本所登錄以便彙齊清理逾期即為自願放棄債權日後不得再向個人求償所有人欠該鋪之帳亦請於一期內來付過期即行依法訴追此佈 中華民國十六年二月 日 事務所白克路大通里電話西一六九四 乙A286

楊而墨律師為馬友聲君丁益明女士聲明協議離婚

馬君與丁女士近因夫妻間意見不合兩願離異業於二月五日同來本律師事務所委任本律師證明離婚當即辦理協議離婚手續合同字據并行解除戶籍處登記外特此登報聲明 上海北浙江路[illegible]號

鄭毓秀魏道明律師代表隴海實業銀行股東兼董事長沈東生君啟事

查該銀行係合資性質當事人沈東生君亦股東一份子當時由各股東公舉沈君為該銀行董事長不料該銀行延至去歲陰曆年終尚未正式開幕而各股東竟將所入資本提取一空對於該銀行所存各款一概置之不問惟敝當事人沈君鑒於此種舉動不但名譽攸關定然發生交涉今敝當事人為息事寧人起見特延本律師代表聲明對於該銀行已出票據（號碼如下）及存項等款[illegible] 第二百五十一號至第二百五十五號洋一千二百兩又第二百六十號洋一千七百元正月初十日期第二百六十四號洋一千兩 [illegible] 乙A261

鄭毓秀魏道明律師受任國聞通信社常年法律顧問

本律師現受國聞通信社聘為常年法律顧問嗣後如有侵害該社權利名譽者本律師等依法保障之 事務所愛多亞路九號 電話中央七六九七 A824

陳瑞麟律師代表大中債權團警告大中洋貨號股東暨經理人

茲據大中債權團協利祥振華裕泰源恆餘勤新茲泰永等稱大中洋貨號因負欠閩重至經理人於去臘逃匿故債權人一再會議公請律師證明公備警告大中股東及經理限登報日起十四天內出面並限各債權人亦於期內赴註冊處登記逾限不足仍向該股東追償委託證明清理前來合亟代表登報通告事務所南市西門冬青簡路北市花旗銀行樓上 乙A246

黃鎮磐趙祖慰合組律師事務所通告

本事務所由黃律師主任與趙律師會計師合組凡向大理院蘇滬各級審判廳上海英法租界之臨時法院民刑訴訟及非訟事件如法律顧問公司註冊商標登錄訂約證明經租催賬和解清理及關於會計一切事務相委託者請惠臨白克路C字十八號事務所接洽電話西二五二八號此佈 戊A133

律師楊蔭杭張家鎮陸鴻儀徐溥澤沈錡組織敦誼律師團通告

本律師團辦理公共租界臨時法院及法租界內民刑訴訟並租界以外一切法律事務如有見委者請至白克路敦誼里五七八號事務所接洽電話西六三六號其租界外一切事務仍由本律師等各自辦理併此通告 戊A121

滬杭甬鐵路管理局標購鋼板銅板及焰管廣告

本局呈奉核准招商承辦鋼板銅板及焰管定於三月一日開標有願投標者可向上海北站材料處函索說明書 CA56

滬甯鐵路管理局標購木料廣告

本局呈奉核准招商承辦柚木美松麻栗有願投標者可向上海北站材料處函索說明書 CA112

美國法學博士陸鼎揆律師啟事

本律師因原有事務所地位狹小不敷辦公現特遷設事務所於北京路九十六號中央信託公司二層樓上所有公共租界臨時法院及內地各級審判廳大理院受理之華洋訴訟行政訴訟案件暨商標之註冊合同遺囑之商訂或證明各種章程文件之草擬法律意見之諮詢一切事件如蒙各界人士相委託者務當竭誠辦理以符促進法治之主旨 事務所北京路九十六號中央信託公司二樓 電話中央一六〇六 乙A364

慈善救濟會

籌募游民工廠乙種債券 每張三元 每條三角

一本萬利 一等獎 三萬元

一等有末一字末二字獎 二等有末一字末二字獎 三等有末一字末二字獎 四等有末二字獎 五等有末二字獎

准於明天開籤

恭賀新禧 利濟乙種四十九期券

一等獎 一二萬元

一至六等均有末一末二末三字 一至五等均有末四字前三字 一至八等均有前四字 一至十等均有上下附

准於後天下午二時在上海本公司開籤 風雨不更 附告 五十期乙券正月二十日開籤

東方墾植銀公司

第七念次乙券 頭標 二萬元 正月十四日開籤

給獎最優 中南乙券

全張一十二元 分條二角 等獎足 一萬五千元

一等有末一末二字 二等有末一末二字 三等有末一字 四五等有末二字 一二三四五等有前四字以及

本月十六開籤 風雨不更 附告 甲券念六開籤 330乙A

崇明第一醫院敬謝

本院院長沈雲扉先生之尊慈石太夫人壽筵移助洋一百四十元 崇明第一醫院謹啟 乙A397

江甯濟生分會北城粥廠誌謝

敬啟者福祥錢莊開張受賀茲因粥廠就食飢民甚衆爰將酬就筵資一百元移助本廠籌垣嘉惠窮黎用特鳴謝以揚仁風 戊A239

松江孤貧兒院謹謝諸大善士

[illegible] 乙A234

滬南北廣益中醫院敬謝諸大善士 丙寅年月捐

[illegible] 乙A342

普善山莊丙寅年報告

本山莊辦理各項善舉十有餘年◎查去年掩埋暴露◎在上海南北華租兩界◎並在浦東收埋◎大棺六百另六具◎小棺一萬三千六百五十七具◎檢骨七具◎

潮善堂送來小棺四百七十一具◎廣化善堂送來大棺二具◎小棺一千五百三十具◎同願惜字會送來[illegible]◎仁濟善堂送來大棺八百十三具◎聯義善會送來大棺九十六具◎小[illegible]◎廣[illegible]

來公濟善堂送來[illegible]◎沈氏醫室送來[illegible]◎濟生會送來[illegible]◎濟生醫院送來[illegible]◎廣益醫院送來[illegible]◎江平育嬰堂送[illegible]

年收埋[illegible]◎本年共施出[illegible]◎中醫院施診給藥[illegible]◎西醫院施診給藥[illegible]◎共計統[illegible]

[illegible]◎全賴各界善士[illegible]◎務求仁人君子[illegible]

本山莊 電話閘北[illegible] 總辦事處四馬路中和里 電話中央八五六九號 分檢收處 [illegible]

總董 王一亭 經濟董事 顧馨一 [illegible] 辦事主任 王駿生 謹啟 甲A188

商務印書館出版
中等學校用書

普通中學用

■ **新學制初級中學教科書** 已出二十一種 共七十七冊

這套書係依照新學制課程綱要，採取混合法，用語體文編輯的，取材扼要，編制得宜，各科用書完全出齊。

■ **現代初級中學教科書** 已出二十三種 共四十二冊

這套教科書是採用分科法編輯的，文字亦用語體，各科齊備，取材極新，在分科之下，仍寓各科聯絡之意。

■ **新撰初級中學教科書** 已出十種 共十五冊

各地中學為適應環境之需要，仍有採用文言課本者，本館特依據新學制課程綱要，用文言編輯「新撰」一套，以供應用。學制革新後之中學文言教本，此書尤稱獨步。

■ **新學制高級中學教科書** 普通科已出十八種 共二十二冊

這套書的編者都是各科專家，取材既極嚴謹，說理尤為精湛，適合新學制高中程度，凡普通文理各科用書都已出版。

師範學校用

■ **現代師範學校教科書** 已出九種 共九冊

這套書原為簡易師範科而編輯，分量雖不多，而取材極新，凡現代小學教師應具的智識，無不扼要敘述，即完全師範科也可酌用。

■ **師範學校新教科書** 已出十九種 共四十冊

■ **新體師範講義** 已出十八種 共十八冊

此書兩套悉由教育專家編輯而成，行銷亦廣，適於完全師範教科之用。

職業學校用

本館新編及歷年出版之農工商各種職業教科書，悉由農工商各科專家編撰而成，極適合於職業準備之教育，無論由舊制甲種實業學校改成之職業學校，或高級中學農工商等科用為課本，均極適宜。其尤新穎精善者有下列各套：

■ **新學制高級商業教科書** 已出十九種 共二十二冊

■ **新學制高級工業教科書** 已出九種 共九冊

■ **新學制高級農業教科書** 已出一種 一冊

■ **新學制初級農業教科書** 已出八種 共八冊

請選標本：新學制初中書 現代初中書 新撰初中書 現代師範書

中華書局出版
教育部審定 新學制適用 新小學教科書

特色：編制完善 材料最新 程度適合 體例精審 版本較大 標點明晰 教授書全

初級小學用書

科目	書名	冊數	定價
國語	讀本	八	一至四冊各一角 五至八冊各[illegible]
國語	教授書	八	各三角
國語文學	讀本	八	各一角
國語文學	教授書	八	各二角
國音讀本		一	一角
國文	讀本	八	各一角
國文	教授書	八	各三角
算術	課本	八	各一角
算術	教授書	八	各二角
常識	課本	八	各一角
常識	教授書	八	各三角
社會	課本	八	各八分
社會	教授書	八	各二角
自然	課本	八	各八分
自然	教授書	八	各二角
公民	課本	八	各六分
公民	教授書	八	各一角

高級小學用書

科目	書名	冊數	定價
國語	讀本	四	各一角二
國語	教授書	四	各四角
算術	課本	四	各一角
算術	教授書	四	各三角
珠算	課本	二	各一角半
珠算	教授書	二	各一角半
公民	課本	四	各六分
公民	教授書	四	各二角
歷史	課本	四	各八分
歷史	教授書	四	各三角
地理	課本	四	各八分
地理	教授書	四	各三角
衛生	課本	四	各六分
衛生	教授書	四	各二角
理科	課本	四	各八分
理科	教授書	四	各三角
農業	課本	四	各一角
農業	教授書	四	各三角
英語讀本		四	各一角半

新學制高級小學用文言教科書

書名	冊數	定價
國文讀本	四	各一角
國文讀本教授書	四	各三角
文體公民	四	各六分
文體歷史	四	各八分
文體歷史教授書	四	各三角
文體地理	四	各八分
文體理科	四	各八分
文體算術	四	各一角
文體算術教授書	四	各三角

公民地理理科可即用語體的教授書

各科樣本函索即寄

（丁4）

中華書局發行
象棋譜大全 初集

全書七百餘頁 分訂四冊 定價二元 預約一元 丁卯正月底截止 二月底出書（郵費一角二分半）

初集八種（一）適情雅趣（卷上）（二）爛柯神機（卷上）（三）梅花譜（卷上）（四）橘中秘（卷上）（五）象局彙存（初集）（六）象局集錦（初集）（七）弈話（初集）（八）弈乘（初集）

上列八種（一）係海內孤本奇奧非凡（二）（三）（四）均係古譜經謝君俠遜等校正評點生色不少（五）（六）為古今名手精製殘局極五花八門之妙（七）為雜俎體裁關於象藝之沿革派別以及中外各人軼事等作等無不備載包羅宏富趣味無窮（八）為謝君及古今高手對局各種格式俱全足為初學津梁（樣張函索即寄）（丁23）

華僑努力週報

◉南洋與中國之擺渡船

二卷八期目錄

吃飯與走路……定

有借有還……傑

兄弟……敬

「有則改之，無則加勉」……正

日本「南進政策」中的南洋……戎巽

旅法華人的小史及其使命……陳宅桴

一九二六年的國際政治……胡愈之

從良心復活說起……許傑

文藝上的靈與肉……許傑

國內一週大事記……邦定

總發行所 上海紫萊街三十六號 華僑努力報社

分發行所 廈門七堆福建評論社羅軒凱君 蘇門答臘日里火水山梁煅煉君 菲律賓馬尼拉埠十三咪中華地吳國柱君 緬甸仰光中國女子互助社李俊卿君 ▲經售處 國內外各大書局

華僑努力報社啟

乙A282

公共租界納稅華人會緊要啟事

聞夫國際問題惟公理能佔最後之勝利而外交政策厥隨大勢所趨為轉移本會為界內華人結合之唯一對外機關凡所設施純以內順衆意外應潮流為標準此次關於工部局華董問題本有暫時接受之意旨原未足饜市民之願望今英人既有交還租界之提案則外交上之局勢當然隨之一變吾人除聽候政府當局妥籌收回辦法俾租界得有正當解決外應共覺悟關係華人之權利甚大一致念起直追為政府之後盾而謀早日之實現是以特開全體理事大會經衆議決即日組織臨時委員會與工部局方面協商一切進行事宜及未交還租界前之處理市政辦法應還我主權解除束縛即以此為嚆矢謹啟

戊A269

上海北新書局遷移新址大廉價一月

二月六日起 三月六日止

本局由寶山路寶山里遷移至四馬路世界書局對面 二月六日起開始營業

本版書一律八折 外版書一律九折

另備精美信紙畫片贈送購本版書滿洋一元者

張競生先生兩大名著再版出書 美的人生觀 美的社會組織法

294 甲A

上海繁花報徵求外埠定戶及分銷處

本報今年大加刷新內容豐富備有贈品徵求外埠定戶二千戶全年大洋二元寄費在內及分銷處自初十日出版日起至正月底截止收據上註有號碼准二月十二百花誕日開彩請君從速預定勿失機會 上海福州路和樂坊二百二十四號電話中二二六九繁花報社啟

華洋雜貨聯益會啟事

敝同業鑒遵國內戰事並上年滙兌驟跌影響頗鉅現為保護血本維持營業起見茲特整頓規則議明於后（一）批出零星之貨送到客家過目必須當日蓋印如貨多一時不及遲則次日為限否則將原貨取回價目一律以書票為憑蓋印後不得減讓及退貨等諸希諒之以符定章（一）批定原箱之貨先送發票蓋印為憑裝貨時必須由客家派員當時開箱過目以明有無破缺之疑如貨裝出之後有所中途破缺水漬等情概不負責但在發貨時如客家不願派人檢驗此係客家自意之誤與敝同業無涉（二）敝業中放賬一項利薄如紙已苦不可言加以揭賬之時往往遇不諒客家由自減除然則統年核計抱耗甚鉅自從丁卯年為始一概不得無理減讓應請客家原諒是幸（三）敝業中放賬期限按月廿二為度限月底如數付清遲則出月初五日為止一律十天期票如付現洋洋厘照市揭算不得升抬或有遠路客幫裝運因日較緩略與通融至少照全體該數付八成一律十天期票恐未週知特此通告

乙A349

大通仁記航業公司為姚港分公司啟事

啟者本公司姚港分局向由王敬亭承辦現因王君辦理不善積欠未清除即日撤銷限期結賬外特委鄭生達君接辦藉資整頓嗣後姚地各行號客家裝運貨物均歸鄭君接洽負責辦理特此通告伏希公鑒 大通仁記航業公司啟

甲A266

招請跑街

茲有十餘年老行素營進出口各貨今擬招請印刷用油墨跑街一位兼做雜貨該項油墨在滬已銷二年用戶已達百餘家如願就斯職者須熟悉印刷界業務而有五千兩財產資格為合格請將經歷函寄本埠郵政總局第八二九號信箱合則函邀面談不合恕不答覆

甲A244

金衢嚴徽州港及錢江流域各南貨寶號公鑒

竊敝客等代理金衢嚴徽州港及錢江流域駐申經辦糖洋南北雜貨歷有年所信用素孚一屆年關對於各行進出貨欵概須清釐從無滯欠分毫不意去冬徽浙方面風雲迭起滙劃中斷以致年關貨欵各號大多數無從滙申敝客家憚急萬分籌劃墊付在在艱難而行家方面詎容任意延欠萬不獲已於無可設法之中而為之奔走告貸設法彌縫雖幸得免隕越度過難關然亦計窮力竭耗息不鮮突蓋為保全上各號牌面計雖多耗息金亦所不惜惟所籌代墊之欵俱屬短期務希各寶號體諒苦衷凡前項籌墊貨欠及息金應由各寶號擔負承認自不待言還希從速設法滙申以資結束而重信用再自本年起經公同議決凡上貨之多欵概照行等規定板期按期照解倘貨欵到期而上號尚未解到者亦須一律照莊計息以資維持合亟鄭重聲明諸希 公鑒無任感盼之至 上江客幫同人公啟

乙A175

半淞園古梅大會

啟者茲有蘇紳潘陸等諸君新從內地運到舊藏古梅四十本盤根錯節品格高超均係前明數百年名卉植以古盆尤稱合璧希世之寶卻非盛譜今正著花古色古香真足令人心曠神怡歎為觀止現定於夏曆正月初十日起假座本園江上草堂陳列一星期以供滬上人士觀瞻欣賞庶不負此無價佳品也勝會難逢敢請各界惠臨一[illegible]賞勿失交臂同深幸甚 各種贈券暫停 門票小洋二角

有志興辦偉大實業者之良機

近年以來上海地方商業競爭風氣日開百貨商塲如先施永安等各大公司次第興辦風發雲湧營業發達出人意表以上海地方之繁盛人口之蕃庶供不應求雖再興辦若干之大商塲其獲利亦可操左券頗多資本家有志於此但以無相當之地點及寬大之地基為憾大世界公司地點適中握英法兩租界之總紐愛多亞路之商業正在蒸蒸日上方興未艾而大世界全部占地十餘畝之廣現已與地主方面訂定續租三十五年之合同若以之改建商塲眞為唯一無二之良好機會鄙人有鑒於此預備着手從事於改組之計劃擬命名為福壽公司建築九層樓之偉大商塲開從來未有之巨觀惟或以半部改組或以全部改組現時尚未確定即特全部改組亦分東西兩部先後分期建築在籌備及營造時期以內所有大世界原有游戲塲營業並不停止營造時期預計數年竣登於以改組商塲規模閎大鄙人才庸智淺深懼弗勝且兼營他項商業精神尤處未能專注更自顧本公司現有人材恐亦未能用工特使廣告徵求同志共同合作如有担任全部份者鄙人對於各種權利均可通融讓步即將來公司名稱及營業計劃亦可從長協議一切條件不妨面商如有担任一部份或精於一種營業者亦可惠臨面談以期集思廣益共底於成以上兩種均所歡迎鄙人每日準於午後二時至四時在日夜銀行恭候賜教良機難得幸勿吝玉臨風延企無任翹勤

大世界公司總理黃楚九謹啟

194 甲A

泰和經理鴻記洋棧啟事

茲者本棧宜昌路十號棧單自第四七六號起阿拉白司脫路六號棧單自第一五二六號起又七號棧單自第一號起[illegible]換中文圖章為憑至前所出棧單概[illegible]有效特此聲明

乙A982

上海莊源大號通告瓶酒漲價

本號在虹口開設至今已百十有餘年所製瓶酒[illegible]馳名遐邇無庸贅述茲因百物昂貴原料[illegible]為顧血本起見[illegible]每瓶售大洋二角五分十餘年來[illegible]料進價萬難維持成本為此[illegible]每瓶售大洋三角恐未週知特此登報通告 本號電話北三八四

黃亦雄啟事

鄙人向任羊城保險公司滬局司理之職今因事務紛繁不遑兼顧經向該公司告退已蒙照准所有任內經手各水火保險單均歸羊城保險公司負責辦理概與鄙人脫離關係特登報聲明此佈

乙A306

羊城水火保險有限公司啟事

敝公司滬局司理黃亦雄君因事務紛繁業已告退本職特聘請林裴[illegible]君為本公司滬局司理一切事務惠顧諸公請與林君接洽可也此佈 總司理李金[illegible]啟

乙A307

義記洋行火險部啟事

太古 永寧 華興 保家 天祥 保安 聯保 保太 仁濟

啟者敝行設申已歷八十餘載專營進口疋頭五金火險等業信用素著今為推廣營業起見擬聘請火險部華經理一位薪金從豐惟須熟悉保險情形交際廣闊者方為合格如願就斯職者請駕臨福州路九號敝行火險部洋人接洽可也

鳴謝保險公司賠款迅速

啟者本年六月間敝租太利輪由營口大連台[illegible]貨在上列各公司保險[illegible]途次閩洋觸礁[illegible]損失貨欵已由上列各公司賠償足見信用昭著特此登報鳴謝 丙寅年十二月十九日 宏發號啟

朱仰高博士今日開診

鄙人業夏曆新年休息之暇返鄉一行茲已到滬於今日起照常應診特此通告

地址 （一）集成里住宅 （二）跑馬廳對面別克登飯店內[illegible]號

時間 集成中午十二時至二時半 住宅下午四時至七時半

電話 集成中七五三 住宅西六三六四

乙A258

感謝醫白濁之聖手

美國本薛文尼大學醫科博士姚爾昌先生自返國後歷任各大醫院花柳科專門醫師學理精深經驗宏富對於各種白濁尤能應用其最新種電療術可將致濁之微生虫完全以電殺死故蒙其治愈者不可勝數鄙人誤入花叢致染白濁數年誤服庸醫竟成老濁近又延及腎丸更形險惡幸得姚醫師之聖手迅速醫好並由工部局試驗室證明斷根感後特為鳴謝 診所在四川路寧波路口上海醫社 診時上午十一時至下午六時 魏煥章啟

冷禦秋感謝婆囉那治病家葉大密居士

啟者鄙人往年客哈爾濱感受北方寒氣致患腰痛間時一發痛苦萬狀甚至坐臥不寧動靜咸困迄今已五六年曾延請中西名醫用電氣等一切治療方法均歸無效本年冬季聞浙江葉大密居士來滬鄙人久慕居士治病之神妙即造謁居士施術四次果然宿疾完全治愈家人驚為異狀爰略述居士道行學術以告世人居士為浙[illegible]婆囉那治病方法每為人醫治立起沉痾凡中西名醫所不能治之絕症居士當之視同輕病故其種種不可思議之道術早已傳播浙之東西近因[illegible]設治病所於法界望志路南永吉里十九號仁智醫院為滬上病人之福音也鄙人受惠已深敢綴數語以告同病稍表謝忱不盡感激

冷遹謹啟

戊A155

新造房屋出租

茲有坐落法租界環龍路法國公園前新造洋房三十餘宅房屋寬敞交通便利小租不收設備週到內有浴室外國便所熱水爐子自來火自來水一應俱全租金從廉欲租者請向北京路九十六號中央信託公司四樓久益地產公司接洽電話中央八六四七號

乙A285

捉拿逃夥謝曙東

啟者本莊夥友謝曙東係江丹徒縣連成洲順七圩人面瘦中等身材年二十九歲突於陰曆丙寅年[illegible]洋九千元潛逃無蹤除向該管捕房及丹徒縣報請通緝外特此登報聲明如有人知其下落[illegible]信因而拿獲者謝洋五百元[illegible]

警告張宏文

[illegible]行停止營業所欠莊款存款客款共計二萬八千餘兩歲底[illegible]結束限汝五天內歸還到期若再延約惟有將生財底貨概行[illegible]項存貨生財者須會同債權人面洽特此佈告　債權人同白

陸懷澄退保聲明

鄙人前為親友作保等情本宜勉竭棉力徒為年來俗事紛紜自問力有不逮故於丁卯元旦起無論信證口保一概取消誠恐遠處通知特此登報聲明尚祈原諒為荷

江灣源盛花行遺失棧單聲明

去年陰曆十二月二十六日在途遺失協源興棧棧單四紙計數餘莊戶名第源字二百二十七號草包棉花念包又同戶第源字二百二十八號草包棉花五十五包[illegible]均向該棧掛失聲明作廢又保興洋行第一五八八四號保險單一紙保元一千五百兩[illegible]

龍龍姪

鑒自汝不別而行闔家惶急想汝因一時氣憤望弗誤會而汝父本愛汝今已惶急萬分淚流滿頰立盼速回以慰堂上或至甲厲或至鄉或先通信另甲當代為想別法使汝滿意　甲白

楊方氏啟事

氏夫楊銘之乙丑冬月棄世從前手創南京大英煙房經氏支持年餘[illegible]

劉景先通告

鄙人謬充亮件洋行經理已於二月七號就職自即日起所有行內營業係及款項往來概歸鄙人担任以前事件概與鄙人無涉特此佈告

錢子良啟事

從丁卯年起致祥洋行華經理一職及貨款銀錢往來等項概歸鄙人担任特此聲明本行營業進出口絲綢茶葉生熟皮貨如蒙賜顧無任歡迎

江寧劉然青啟事

自任新瑞和洋行華經理廿餘年來承各界之委托蒙行主之信任[illegible]

閘北寶康公典緊要啟事

本典管包朱[illegible]

新開河 同昌祥協記行啟事

啟者本行自丁卯年起更號[illegible]

上海冰鮮業啟事

竊吾冰鮮業對於買戶江浙各埠均有外佣增加衆所共知滬埠近因時事艱難開支浩大經同業討論共謀挹注之方萬不得已援照各埠成例增加外佣每元一分自丁卯年起實行爰將議決經過特登申新兩報聲明伏乞亮鑒　冰鮮同業公啟

怨訃不週

[illegible]世誼垂賜弔唁概不敢當恐訃不周哀此告聞
孤哀子陳銘德 降服子銘澤 稽顙

怨訃不週

[illegible]
孤哀子呂敦泌 敦[illegible] 泣血稽顙

益利快輪準於初十日禮拜五直放溫州

百老滙路本公司啟

天津振華紙版股份有限公司通告

本公司定於陽曆二月二十日即陰曆正月十九日假天津英租界耀華里三弄[illegible]開股東會議報告賬略並選舉董事及總協理屆時務請駕臨與議為荷此啟

振華紡織股份有限公司催領股本廣告

本公司經股東大會議決出併[illegible]全部債銀亦於是日收齊凡持有股票者[illegible]月廿五日截止如逾期不領即移交新公司作為附股不再久候特此廣告

通惠實業公司廣告

啟者本公司由董事會決定於二月廿二日下午二時在天津法租界巴黎路本公司開第十二屆股東常會 請各股東於開會前三日携帶股票到本公司驗給入場券以便屆時出席與議[illegible]

上海江南大旅社股東常會公告

本社於丙寅年十二月十九日成立股東會[illegible]

浙江實業銀行定期股東會通告

[illegible]

上海銀行公會會員 中孚銀行添辦北四川路儲蓄分處廣告

[illegible]

大陸銀行分配十五年份股東股利并召集股東常會公告

（一）本會議決十五年份股利自二月二十八日（即舊曆十二月二十六日）起付即請各股東携帶股票向各地本銀行付取（二）本會議決三月六日[illegible]

金城銀行分配十五年股利召集股東常會

[illegible]　金城銀行董事會啓

通易信託公司保管箱出租 附送贈品

本公司為便利顧客起見特建最堅固最適用之保管庫[illegible]

上海銀行公會會員 中南銀行

本行資本金額二千萬元兩次收足銀元七百五十萬元　又備用公積金及滾存七十六萬餘元　資本一千二百五十萬[illegible]

○名利人人可奪○只怕腦經衰弱

爭名奪利．全賴腦筋強．心思巧．則名利自可操券而得矣．只怕老年氣血兩虛，神經日就衰弱，壯年思慮色慾過度，腦力日漸消耗，於是肝陽上昇，時發頭風頭痛，精神恍惚，常患健忘失眠，腦遂失其靈敏之功用，不能別出心裁與人爭勝，事業必歸失敗，蹈此弊病者，歲不知幾何人．

艾羅補腦汁．早以風行全球．有口皆碑．凡患腦弱各症者服之．不僅藥到病除．并能補充腦脊髓．保固大小腦．增強記憶力．啓發新智識．事業之成功自可計日而待也．

艾羅補腦汁　大瓶兩元　每打念元　小瓶一元二角半　每打十二元

總發行所上海大新街三馬路口中法大藥房　本外埠各大藥房均有出售

尚有評前廣告轉入第二張第五六版　閱者注意

◉安格聯免職後之糾紛

本館要電

▲安表明不能交代之原因
▲易聲明並未發拒徵電
▲再免易紈士議打消
▲津奉魯對二五稅消息

【北京】昨安格聯見羅文幹云、願不見予甚為費解、予赴南方、並非與彼有諒解、係稅務司職權內事、希望關稅超越於戰事範圍之外、俾中外債務不致動搖、予敢聲明者、并未反抗政府、予對總稅務司職務、在政府與使團未將是非判明以前、予不能交代云云、羅氏慰藉之、謂當轉達顧氏、（九日下午十鐘）

【北京】報載易紈士電各海關稅務司拒徵二五不確、易謂因政府與使團尚未商妥附稅、故本人不便發令徵收、却無發令拒徵之事、（九日下午九鐘）

【北京】今日銀行界為公債續跌問題、決請政府一方固應維持主權、一方應兼顧金融、因各行準備金、半係公債作現、若再暴跌、將生變化、故再免易紈士之議、政府已允打銷、（九日下午九鐘）

【北京】和蘭公使、定十五日宴張作霖、係答宴性質、不談外交案、聞安格聯或為陪客之一、（九日下午十鐘）

【北京】東三省八日頒布二五稅開徵、日領事仍反對、故尚未實行、（九日下午二鐘）

【北京】津二五稅尚未實行、山海關電財部、日領事抗議二五附稅、究應如何應付請示、（九日下午九鐘）

【北京】魯省已令膠海東海兩關、奉令實行徵收二五、并派兩關督為收稅監理處長、附稅稅單蓋省政府印、監理處受省政府之命令、（九日下午九鐘）

◉南北對美提案均不容納

▲美謂此後只有取各國自保政策

【北京】外電、陳友仁六日已正式答覆美國、上海為中國領土、依主權完整原則、毋庸列國代謀中立、至上海租界僑民生命財產、於革命軍到後、自有妥善安全辦法等語、此電昨上午到京、京閣議對美提議、亦決定上海雖有租界、究是中國領域、斷無容納外人提議而劃自國領土為中立區之理、此層已詳昨電、聞美京電云、滬中立提議、一方為美僑協會之原動力、一方某長官上月與美僑之在滬者事前有諒解、故美國務卿為適時的提議、今晨美方知此案不為南北兩方所容納、謂只有取各國自行保護僑民政策、（九日）

【北京】順天報日人論美提上海中立、謂英出兵程度、已超過保護僑民數量、頗足惹人注意、若劃作中立區、則英此次必要以上之出兵、亦應中止、又謂美提議英已有諒解等語、查美在中國海、有軍艦十九隻、至必要時、呂宋可調三十五隻、英國在平時在長江及中國領海、共軍艦二十五隻、現在增加一倍有餘、（九日下午一鐘）

◉中法中日兩修約會

【北京】今日十一時、中法越南改約第三次會議、討論滇越貨物互惠稅則問題、結果尚接近、（九日下午九鐘）

【北京】中日商約、外部所提議案、㈠關稅自主、㈡治外法權、㈢居住與旅行、㈣通商航海、㈤納稅及警察權、當局主張治外法權全部收回、其餘各案、使在華日僑與華人負同樣義務、（九日下午十鐘）

◉奉軍發行兵站庫券

【北京】奉軍三四方面軍團部、公表兵站庫券條例十二條、發行額三百二十萬元、分一元五元十元三種、可納賦稅購路船票．及官款出納．商民交易、如官民拒收或挑剔折扣、按軍法懲辦、（八日下午九鐘）

【北京】財部令京津各關卡云、兵站庫券已發行、應一律收用、交部並令各路局電司、一體收用、（八日下午九鐘）

◉奉軍援豫之近況

【北京】鄭吳劃河南為九軍區、一彭壽莘、二齊燮元、三寇英傑、四田維勤、五魏益三、六王為蔚、七王維城、八米振標、九張治公、各將防地內之各縣局財政收入充軍餉、現尚相安云云、（九日下午九鐘）

【北京】奉軍開到彰德前站僅二連、吳電張作霖、俟前方軍隊疏通後、再行歡迎、故張作霖飭奉軍緩進、（九日下午九鐘）

【北京】吳佩孚遣畢維垣來京謁張、接洽時局問題、即日可到、（九日下午十鐘）

【北京】靳雲鶚已由雞公山抵確山、（九日下午九鐘）

【北京】今日奉軍由磁運來傷兵十七名、抬往東四六條官醫院、（九日下午九鐘）

【天津】京漢奉軍積極入豫、奉張將發表通電、聲明奉軍入豫理由、純為援吳、肅清豫境、吳方表示歡迎奉軍入豫、（九日）

【天津】直褚電津、催速運軍械軍需赴徐州、（九日下午五鐘）

【天津】奉軍援豫已動員、京鄭特快客車停開、普通車祇通石家莊、（九日下午五鐘）

【天津】劉鎮華因田錫碁李步青兩旅長互訌、在靈寶斬決、（九日下午五鐘）

【開封】路息、直魯軍已陸續開抵歸德、不日即南下、（八日下午五鐘）

【開封】寇英傑昨帶手槍隊二百名往徐擬轉道赴天津、寇委何柯壹為第九師師長、（八日下午五鐘）

【徐州】三十五師奉令先發援豫、第一二兩旅均集中碭山、待車西上、師長孫殿英已派員赴歸德、籌備駐所、（九日下午四鐘）

【徐州】陳文釗由豫來徐謁褚接洽、郭振才已返歸德、（九日下午四鐘）

【徐州】許琨派軍械處長張任德、由濟運械彈一列車、九日過徐南下、以備接濟前方、（九日下午五鐘）

【徐州】駐徐騎兵十五旅李庚濤團、九日奉調南下、赴皖壽州、（九日下午八鐘）

◉漢口新訊

【漢口】武昌總部行營參謀長朱紹良、七日晚赴贛、參與南昌總部九日部務會議、

【漢口】漢口錢業、七日議決八日開市、

【漢口】舊曆新年發生商店歇業店員辭就問題不少、勞資仲裁委員會、特組織解決店員辭就問題臨時委員會、（八日下午四鐘）

【漢口】顧孟餘自贛返漢、（九日下午四鐘）

【漢口】十軍二十八師長王天錫、八日午率部到漢、（九日下午四鐘）

◉浙局近聞

【杭州】衛隊旅第二團三營、今日由賞橋開杭州轉往前敵、（九日下午一鐘）

【杭州】第八師補充團暨砲兵連、今晨六時四十分、由杭開南星橋轉往諸暨、

【杭州】周蔭人定明日（十日）來杭、白寶山部仍在衢州、（九日下午一鐘）

【杭州】新財政廳長曲卓新、軍法處長陳錫璋、今日（九日）四次車來杭、曲明晨就職、（九日下午一鐘）

◉張學良赴濟中之魯訊

【天津】今日下午七時半張學良由京抵津寓潘公館、（八日下午十鐘）

【天津】潘復八日午來津、張學良偕胡若愚八日下午到津、與潘同赴濟南祝魯張封翁壽、（九日下午五鐘）

上海女子文學專門學校招生

文專部 初中部 小學部

女子天性好文苦無相當學校授以適性之教育本校之設實基於是附設中小學亦稍備焉於文科方面學生作品俱載各期文刊茲招第六屆新生及插班生凡有相當學力者皆可報名入學隨到隨考有文卷送閱者可免試遠道者先行函試開學在即報名從速詳章附郵票一分 校址小南門內喬家路 甲A285

滬北英文專修及海關郵務 測繪打樣 專門學院

上海北四川路(總郵政局對面) 速成師範全日班半日班星期班

營造工程 水電工程 市政工程 馬路工程

普法教授實地練習土木計劃隴海打樣鐵路鑛工河海測量 打樣師建築師市政員工部局幫辦河工師等之學力 印有章程 測繪畫報 贈閱 乙A383

日夜招生(宗旨)專養成預備投考海關郵局或公司洋行辦事人材(教員)西籍教授高級會話作文英文教授初級讀書淺易會話(程度)高低不拘凡入學試驗照程度報名插班(特色)添教洋行辦事手續無論日夜學生一經入學每日皆可兼習打字半小時半年可畢業另給打字科文憑本校打字室隨時均可參觀 學額有限不收入學從速索章附郵(校址)上海北四川路橫浜橋堍英界一路電車直達校門 主任李達琴啟

慕爾堂英文專修夜校招生

(編制)初級五班高級四班特別班一班(報名)即日起(入學試驗)二月十五號至十七號(開學)二月廿一號(章程)面索函索均可(校址)漢口路廿一號 校長安迪生 代理校長劉宗琦同啟 甲A295

滬濱英文專門學校第十六年卅一學期招考日夜各級插班生

報名即日起隨到隨考●校址新閘路斜橋弄張家宅新閘西首興福織廠弄內●日夜校中西詳章函索即寄●開學舊曆正月念二日 乙A23

海瀾英文專門學校招致正預各科插班生

▲放期二月十七日(舊曆正月十六日)男女兼收 ▲校址 上海小西門江陰街 ▲索閱章程附郵五分 戊A217

文生氏高等英文專門學校第四十四屆招生

(級別)預第四班(即初級班)新生及本預科各級插班生(程度)不論高低皆有相當班次可插(入學手續)詳「入學須知」函索附郵一分(詳章)附郵六分(注意)本校各級課程及經濟提高下學期起照新章施行(校址)「本科」烏鎮路「預科」老垃圾橋北堍東首愼餘南里招生辦事處設在預科校舍 校長潘志騫白

南光文科專門學校暨高初級中學招生

本校定陽曆二月十四號開學十七號正式上課十六號上午九時招考大學文商科(二年畢業直接歐美大學)高初級中學二級小學各級男女新生凡有相當轉學證書或成績報告者可免試插班報名額滿截止詳章函索即寄外埠學生可通函報名 文科主任哲學博士夏士屈里 商科主任商學博士孫德思 校址上海法租界呂班路口 校長張四維 教務長馬崇淦

上海惠靈學校 英專 大學 中學 部招生

(開學)二月十七日(註冊)新生十八日舊生十九日二十一日正式上課(編制)本校分大學文商科英專正預科暨兩級中學均採學分制各級(除畢業級)均有餘額(報名)自即日起在新龍華本校或至法租界貝勒路恆慶里(原名天祥里)六十四號本校上海辦事處(考試)報名期內隨到隨考遠道學生得於入學時補考(免試)(一)入英專預科及初中一年級者(二)如有轉學證書或成績單經本校審查認爲合格者(三)由各省教育機關保送者(章程)備索(到校路由)乘滬杭火車在新龍華下車或乘西門滬閔長途汽車至惠靈站(附白)外埠學生郵匯報名逕寄本校招生委員會 甲A211

南方大學法科招生 男 女

本校經教育部批准試辦茲因時勢需要添設法科內分法律政治經濟三系招收新生及轉學生(一二三年級)凡中學畢業或與有相當程度及有相當證件均得受試或免試入學 考期 起二月十五日隨到隨考 報名 自即日起向本校或法租界呂班路崇德里七號報名 函索詳章附郵一角簡章三分(校址)上海昆明路荊州路口 校長胡仁源 法科主任王開疆 A戊254

上海大學附屬中學招生

本校招考插班新生初中一二三年級各二十名高中一二年級各十名(考試科目)國文英文數學常識(初中爲社會科自然科之常識高中爲社會學經濟學之常識)口試(報名)即日起二月十九日止向上海閘北青雲路本校報名(試期)二月二十日上午九時起在 上海江灣本校新校舍 戊A202

國民大學暨附屬中學推廣部招生

本校現招(一)大學文,商,社,教育等本科及國學,英文,教育,商業,報學等專修科,(二)附屬初高中各級,(三)推廣部夜校各課,男女新生及插班生。(報名)向上海公共租界靜安寺東本校招生委員會接洽(考期)二月十二日(轉學插班生免考)(章程)簡章函索即寄各科詳章須附郵票五分。校長許世英

中國公學大學部招生 男女插班生

(一學額)商科及政治經濟科本科一年級三十名三年級二十名(二轉學生)本科共四十名(三招生辦法)簡則函索附郵票二分詳章六分函寄招生委員會空函不覆 A74

上海東南醫科大學酌收插班生

本校一二三年級尚有餘額如有同等學歷者自陽曆二月八日起隨到隨考定二月廿二日開學廿四日註冊廿五日上課章程函索即寄附郵票四分 校址在上海南市滬軍營東 乙A226

上海大學招生

級次 本大學文藝院中國文學系英文學系社會學院社會學系一二三年各級均添招插班生 資格 (一)曾在大學專修科半年或一年半者(二)年半兩年半者確有相當程度者 報名 修業證書一紙試驗費兩元自登報日起至考試日止隨帶四寸最近半身照片一張向學務處註冊報名 考期及地點 本校新舍二月二十六日上午九時起在江灣本校試驗兩日 詳章函索附郵票四分 戊A139

遠東大學暨高師附中招生 男女

大學部 文法商二年級 考期 陽曆二月十五日 章程 詳章附郵十分函索即寄 高師科各級 數理化英文教育國學商學各系 中學 高初各級 校址 法租界 五載於茲管理向主嚴格其欲組織學生會及煽惑會者概請田廟來學 乙A147

大同大學招考

本校現招大學文理商本科及預科●英文數理專修科●中學各班 備有詳章及報考須知函索即寄 起共試兩日 考期 陽曆二月二十日上午九時(舊曆正月十九日) 附告 本校辦學方針以歷年宣佈宗旨爲準不許以學術出位之言詭僻之行

大夏大學暨高師招生 男女

(一)類別(甲)大學本科文理教育商一二三年級插班生(乙)高等師範第(二)三屆轉學生(丙)預科一二年級插班生以上各級均男女兼收(二)日期 陽曆二月十日起(三)考試日期 陽曆二月十九日二十日 古曆正月十八日十九日(四)章程 覽函索附郵票六分簡章二分空函恕不覆(五)校址 上海膠州路三〇一號 無軌電車可直達校門 報名 本大學印 A戊67

上海羣治大學招生 男女

眞如新校舍營造廠未能如期全部竣工請稍展限本期開學仍暫在勞勃生路一百十號舊校舍(招考年級)(一)大學文科法科及法政專門各本科一二三年級(二)大學預備科一級(四)高等師範科一級(五)藏文英文國學各專修科一二年級(考期)第一次二月十三號第二次三月一號(開學)三月一號(章程)函索須附郵票十分(交通)乘曹家渡無軌電車直達校門 甲A62

上海震旦大學院暨南京揚州之震旦預科招生

本大學考期陽曆二月二十一日二十二日 路一四三號●南京考期二月十七十八日開學廿一日投考處南京碑亭巷●揚州考期二月廿一日投考處揚州天主堂 戊A191

中華法政大學招男女插班生

本大學定於陽曆二月十五、六兩日(如外埠或軍事區域不能屆期應試得隨到隨考)招考大學部法律系政治系預科及本科一二三年級插班生報名自即日起報名及考試手續載在招生簡章函索即寄詳章須附郵一角 校址上海英租界西摩路一三二號 甲A190

上海民立女子中學校暨附屬善初小學招生

本校定於陽曆二月二十一日即陰曆正月二十日開學先於二月十九日招考 隨招收高中一年級初中一二年級及高小各級插班生有志向學者可先期來校報名 函索章程附郵票五分 校址上海西門外文廟路口 校長王蘇本啟 戊A245

上海清心女中學通告

本校定於陽曆二月十四號舉行新生攷驗以及舊生補攷十六號通學生繳費十七號寄宿生繳費十八號正式上課恐未遍知特再通告 校長牧教啟 A295

明德中學招生通告

本校定二月廿一號開學十五號起開始招收新生初中一二三年級均有餘額可以補入有志來學者請於每日上午十時至十二時來校報名試驗科目中英算三科 校址極司非而路六十號 章程函索即寄 校長黃持漢啟 丙A141

尚賢中學插班生

本屆二十三學期插班生(英文)商科一年二級初等小學一二三年二級(夜校)英文商業科一級普通科二級(開學)新歷二月二十一號(報名)即日起報名費一元(校址)美界北河南路愛而近路二號 戊A204

震華中學招生

(班次)高中文商科一二年級初中一二三年級預科插班生(學額)每級四十名男女兼收(報名)即日起舊曆正月十六日凡有相當轉學證書及成績單者得按程度免考插班(開學)舊歷正月十八日(章程)函索即寄(校址)上海斜橋法租界徐家滙路 乙A390

復旦實驗中學招生

(學額)初中一二年級各十名三年級及高中一二年級文理商各科各五名(報名日期)陽歷二月十八十九二十一二十二十三日(即陰歷正月十七十八十九二十一二十二日)(試期)陽歷二月廿一日(即陰歷正月二十日)(投考手續)在報名期內每日上午九時至十二時下午一時至四時親自來校報名繳報名費一元並附最近四寸半身照片一張並須呈驗以前所在學校畢業證書及成績單(地點)考試地點在江灣本校(附告一)考試時本校供給午膳(附告二)如索章程及投考須知等各項須附郵票四分空函不覆 校址江灣翔殷路復旦大學內 校長龐淞啟 乙A389

崑山路十九號 景林夜校 中學部 新聞科 招生

(授課)每晚七時至九時半(課程)完全中學程度照新學制分初中高中兩級另設新聞科注重實習一年之後即派往新聞機關服務以驗所學(教員)英文會話完全由西教員Mrs. Hilton擔任其他中西教員亦均極有經驗(開學)陰曆正月十六十七晚(考試)下午四時至六時 索章附郵二分 校長周瀾 顧執中同啟 戊A187

廣東崇德女子中學招生

本校開設已歷二十年有餘教授認真校舍操場設備完全○本校本學期添設高中學額有限○考期二月十日至十五日○本校地址北四川路六號 乙A212

教育部立案 南京

成美中學校招生

(一)學額:高中一二三年級初中一二三年級均可插級 (二)報名:填寫履歷繳驗證書並證金一元 (三)考期:陽曆二月十八日 每學期高中寄宿生 戊A195

上海景賢女子中學招生

本校招考高中文科一年級第二學期新生四十名特科新生三十名 (試驗科目)國文英文數學常識口試(報名日期)即日起二月十六日止(試期)二月十七日上午九時(校址)上海北四川路東橫浜路大興坊 甲A203

松江景賢女子中學招生

(名額)初中一二三年級插班各十名(試驗科目)國文英文數學常識口試(報名日期)即日起二月十六日止(試期)二月十七日上午九時止(校址)松江城內縣署東(章程)函索即寄 甲A204

上海明强中學廣告

本校定於陽曆二月十六日上午九時考驗新生(報名)每日上午九時至十二時(開學)二月十七日又此次繳費仍在本校如欲章程函索即寄(校址)閘北西寶興路底 甲A689

浦東中學附屬小學校招生

本校定陽曆二月十五日招考高初各級插班生報名即日起報名時須繳保證金一元 開學陽曆二月十七日 校址上海南市馬家廠多稼路 甲A82

南洋中學補習科招生

本校成立已十餘年畢業生除升入南洋中學外習業亦甚便利自注重國文英文算術三門管理訓練向主嚴格招生科程度不齊者另於課外個別教授校址寬敞空氣清鮮最宜讀書現招初級中學一年級及補習科甲乙丙各科插班生報名自即日起繳報名費五元錄取者由學費內扣算不取退還考期第一次陰曆正月十一日起二十日止第二次陰曆正月二十日起二十四日止每日上午隨到隨考開學陰曆正月十八日 詳章函索即寄 校址上海龍華路外日暉橋西 乙A315

南洋中學招考插班

本校現定二月十四日至十七日每日上午九時招考各級插班生有志來學者請先期親到龍華路外日暉橋西首本校報名簡章及投考須知函索即寄此佈 A378

西區第二學校招考

本校設初中一年級及高小班由南洋中學聯帶辦理考期二月十四日至十七日每日上午九時地點在南洋中學有志來學者請向龍華路外日暉橋西首南洋中學函索簡章幷報名接洽此佈

上海私立清心兩級中學校暨附屬小學招生

日期第一次陽曆正月十五號第二次陽曆二月十五號學額高中一年級以下各級均有餘額考科國文英文算術常識等地址大南門外陸家浜詳章函到即寄 名譽校長郭秉文 校長張石麟啟 乙A334

寧波四明中學招生

本校設初中三年高中分文商科定二月十六(即正月十五)招考新生定二月十八(即正月十七)開校 簡章函致北門外本校即寄 甲A269

湖州東吳第三中學招生

(一)本校爲初高兩級中學遵照部章(二)各級均有餘額有志來學者請向本校報名(三)自今日起至二月十三四日止 考試新生十七日開課 校址吳興北門海島 校長魏師德啟 甲A357

上海民立中學校招生

本校定於陽曆二月十七日即陰曆正月十六日下午一時招考初中一二年級及預科一二年級插班生有志來學者須先期報名隨繳最近四寸半身軟照片一張並報名費一元(預科者報名費免繳)届時隨帶墨筆來校投考章程函索附郵五分空函不復報名以考期前一日截止此佈 校長蘇頴傑白 戊A110

正風中學招生

男女兼收 初中高中預科 法文日文英文國文專修科 教務長朱少屏 章程函索即寄 校址上海西門大吉路 開學陰曆正月二十一二十二三天另設德文 校長王西神啟 戊A156

上海光華大學承認 南京光華中學第三屆招考初高中插班生

招考簡章函索即寄地址南京新菜市一號 戊A81

蘇州萃英中學暨附屬小學招生

考期陽曆二月十四日即陰曆正月十三日 學額除高中三年級外其餘各級均有餘額並招收初中一年級春季始業新生 欲索章程者須附郵票三分 考科國英算常識 校址閶門外 甲A74

南菁學校招考初高中插班生

(考期)陽曆二月十五日(學額)初中一年級高中一年級 考地點 江陰南門本校

泉漳中學招生

學額 初中一二三年級插班生五十名 試驗科目 國文英文算學常識 考期 二月十七日 費用 每學期學費二十元宿費六元 優待辦法 (一)泉漳學生免收學費(二)會館福建學生 報考手續 並呈繳證書及報名費一元最近四寸照片一張 章程 函索即寄 校址 上海 泉漳中學 甲A12

上海職業中學

(編制)一日校 高中 初中 預科 附屬小學 二夜校 英文科 本校特別注重英文國文數學三科 (教員)有大學學士 (考期) 陽曆二月 (校址) 法租界

上海承天中學招生

編制 高中三級預科二級 各分商業普通 英文專修 考期 陽曆二月十九日上午九時起 有相當證書或學業成績者得免試 開學 二月念一日 報名 即日起繳照片一張 章程 詳載十週紀念刊第三種函索附郵票五分 校址 滬西 校長周志禹啟 戊A117

江蘇教育廳 上海縣公署 立案華東中學招生

學額 初中一年級春季始業五十名秋季始業插班生三十名 專修 爲程度不足初中者入之 考期 陽曆二月廿一號(陰曆正月十九日)上午九時起 章程 附郵票二分函索即寄 招生委員會啟 戊A193

江蘇省立第二師範學校中學部招收男女生

(學級)初中一二三年級插班生(考期)陽曆二月十六十七日 報名須隨繳照片一張 報名費一元 章程函索即寄

澄衷學校招考中學商科新生

本校定於二月十八日即丁卯年正月十七日上午八時起招考新制高級小學各級及初級中學一年級插班生凡欲投考者須帶最近四寸半身軟照片來校報名二月十六日截止 甲A918

東南女子體育師範招生

本校招收一二年級插班生報名即日起開學陰曆正月十六日章程函索附郵票五分空函不復 校址上海法租界金神父路一四六號 校長余子玉啟 甲A184

南洋女子師範學校招生

科別 高中一二三年級 初中一二三年級 考期 二月七日每日上午 詳章函索即寄 校址上海開封路 校長凌銘之白 戊A151

上海神州女學校招文學專科刺繡科中學科 繪畫專科音樂科小學科 收插班生及各級

▲考期陽曆二月十四五日上午九時 ▲開學期陽曆二月十七號 ▲章程函索附郵一分 ▲報名處本校 ▲校址北四川路大德里附近 本校招生委員會啟 戊A162

鎮江女子職業學校續招新生

本校蠶桑科尚有餘額茲定陽曆二月十九日上午九時在鎮江鼓樓崗本校續行招考凡身體健全程度小學畢業及有相當程度者(一)年齡十五歲以上二十歲以下(二)納費每半年祇繳三十元欲索詳章函附郵票四分即寄 先期携帶四寸半身照片及考費一元來校報名 校長包明叔啟 戊A213

人和產科學院添招第十四屆新生

本院以造就專門產科女醫爲宗旨考期二月十七號下午二時試驗國文報名費二元章程函索附郵票八分即寄開學二月十九號 院址法租界 附設看護班招生考期同上 院長張湘紋啟 戊A58

啟秀女校招生

本校下學期高中初中小學各級及附屬幼稚園均有餘額有志來學者可來校報名隨繳報名費兩元至二月十八日(即夏曆正月十七日)開學時考驗插班可也章程函索即寄須附郵票一分 校址上海北四川路東寶興路十八號 校長徐婉珊啟 乙A230

立達學園 小學部 初中部 高中部 (文藝院) 西洋畫系 音樂系 招男女生

本學園招生期二月二十日地點在上海江灣車站南首投考手續詳載學則及招生簡章函索者附郵票四分即寄 甲A291

西區小學招生

本校學科注重國文英文算術嚴格訓練切實教授高初兩部及附設之初級中學一年級課程分科教授每日上午九時至十二時招考新生凡習慣不良年齡與學力不相當者因本校無特別訓練之設備概從謝絕 招考日期舊曆正月十一十二十三等日 校址上海西門西林路 高初等部校長沈鐸之白 戊A91

勵學學社招生

男女兼收 正月十六開學

本社嚴密訓練切實教授(一)教科注重國文評本采用四書古文讀本等書(二)每日授課 全由教員負責 學費小學每期八元中學十五元 校址上海西門外林蔭路大吉路口 章程函索即寄 戊A39

蘇州旅滬公學初中部暨小學部第五期招生

蘇州同鄉會立 本校本期招收初中一年級生一班及小學高初各級插班生 國文英文算術常識四科 其入小學各級者祗須納報名費一元開學後行分級試驗可也 正月十六日開學 詳章函索 蘇州旅滬同鄉會會長張一麐 校長周濟石 主任林靈滋

蘇州公學第十一屆招生

本公學定於陽曆二月 日開學 各科各級均有插班生 入學章程函索即寄 校址蘇州閶門馬路

招商局公學招生

本公學定二月二十日(陰曆正月十九日)上午九時起招考中學二年級及小學各級插班生各若干名 有志來學者先期來校報名 中學隨繳四寸照片一張報名費一元 小學免繳 章程附郵一分函索 校址上海提籃橋德路六十五號 報名 校董邵子愉啓 A742

三尚源公學招生

女子文專部 高初小學部 報名(自即日起) 考期(隨到隨考) 開學(陽曆二月十一日) 章程函索 面定 校址上海法租界貝勒路 A191

上海中華公學招生

本公學定於二月十七號(即陰曆正月十六日)開學 十八號招考初小高小及初中各級男女新生 (報名)即日起 (報名費)小學一元初中兩元 (章程)簡章函索即寄或來校面取詳章大洋一角 (校址)上海閘北天通庵路北虬江路沈家花園後面 校長朱堯啟 甲A197

上海廣東公學第卅一學期開學通告

本校定於陽歷二月十五日開學 二月六日至十日上午十時至下午四時試驗新生 逾期不候 附注(一)新生投考須帶上期成績報告表或轉學證書 (二)須攜帶照片 校長陳鴻璧啓

湖州旅滬公學男女兩校暨閘北分校招生

程度 初中一年級 小學高初各級 開校二月十七號 章程函索即寄 校址 老垃圾橋北堍 分校閘北會文路湖州會館內 凡湖州同鄉子弟入學者均可酌免學費 非同鄉亦得報名入學此啓 校長凌銘之白 戊A150

紹興旅滬中華女子公學通告

科別 初中 高小 初小 納費 初中十元 高小七元 初小五元 全膳廿八元 半膳十二元 紹興同鄉子弟學費以限 開學正月十六 章程函索附郵四分 本校向來宗旨不帶宗教色彩 不涉世故 人員責任 合併聲明 校長朱堯臣 男校主任 女校主任 乙A303

鳴啅公學高初中招生

(編制)高中三級初中三級 (分科)文商英專銀行簿記會計打字縮記等 (膳宿)俱備 (開學)二月廿一號 (報名)通學二元寄宿五元 (詳章)函索附郵六分 (考期)二月十九號 學生得隨到隨考 (優待)凡持有他校成績報告單或教育機關保送者得免考 (校址)上海西門唐家灣 校長范光榮 308乙A

上海廣肇公學通告

本校定於陽曆二月十五日(舊曆正月十四)考試初級中學及小學各級新生○考試前一日報名截止○陽曆二月十九日(舊曆正月十八)開學○校址北四川路橫浜橋 戊A219

南徽公學招生

學額 高一插班生二十名 高二插班生十名 初一初二下學期插班生各十名 初三上學期新生四十名 補習班 報名 一月九日起 考期 二月十一日至二十二日 校址 南京中正街 章程函索附郵票一分 甲A65

上海北市中學部暨附屬小學招生

(中學部)(編制)分高級中學初級中學預科三部 高中又分文理兩科 (招考年級)高中一二三年級 初中一二三年級 預科一二年級 (考試日期)第一次陽歷二月廿五日 第二次二月廿三日 (報名及投考手續)備載詳章函索即寄附郵三分 (免試辦法)如由各縣教育局或教育會證明品學兼優者得免入學試驗 (注重學科)國文英文算術 (考期)

(附屬小學暨女學)(編制)各分高級初級小學兩部 (招考年級)收幼稚生及各級插班生 (注意)本公學以養成良好國民造就優秀人材為宗旨 主張學生在求學時代務宜專心一致 (校址)閘北永興路(即北車站旱橋北堍王家宅) (章程)函索即寄 (校址)遷北車站慶祥里 (附告注意)

兩江女子體育師範學校暨附屬小學招生詳章備索

上海西門公共體育場前 校長陸禮華啓 199 A

松江東吳第二中學 五四初級中學 二級小學 招生廣告

(開學)陽歷二月十九日 (考驗)陽曆二月十九日 英算 報名處 西外樂恩俱樂部 詳細章程函索可也 校址寺基 校長

上海四川路中國青年會日校夜校招生

日校 定於陰曆正月十三四五六每日九時起招收高中一二年級初中一年級預科各級插班生 凡持有相當之轉學證書者准予免試入學 日校本屆增設德法日文 每週計六小時 德法日三國文字選二科 每星期二四六授課 每科每學期收費十四元 夜校 同日每晚七時起招收高初各級新生 至二月初六開始授課 登冊得於正月初六起每日九時至四時登記 附註 索閱章程須郵票五分 校長朱樹 A532

中國國學院招生

本院仿歐美各大學辦法分院內院外 詳章函索附郵票五分 考期陰曆正月十一二三日 蔡元培 孟森 顧實 王西神 蔣維喬 沈恩孚 蔣智由 任鴻隽 啟

立羣女學招生

本校自本學期起重新改組力求整頓 畢業後可直接入國內外各大學 (編制)初中高中國文專修科英文專修科美術科體育科特別班小學班師範 (報名)即日起上午十時至下午三時報名費二元 (考期)第一次二月十二日第二次二月二十一日(遠道學生隨到隨考) (章程)函索即寄附郵票二分 (校址)上海麥根路 小沙渡路九路無軌電車及十路公共汽車可直達校門 立羣女學校啓 A乙274

銀行函授招生

茲某銀行委託代招銀行員一百名教以銀行切用學識 俾得以銀行服務為宗旨 程度中文清通兼知算法 凡有志於銀行服務者速向本校函索章程附郵二分 校址上海北四川路餘慶坊中國銀行函授學校啟 乙A293

郵務海關招生

茲招郵務海關生二百名 專授以郵務海關學識為預備此次投考各省郵局海關之用 近以郵局海關之好機會至多 人投身郵局海關職務繁多 此次招生亦不少 爰予吾人投身郵局海關之好機會 本校報名陽曆二月十號截止 科目學費刊印校章 函索附郵二分 校址上海北四川路餘慶坊一九七號郵務海關函授學校啟 乙A393

大華產科醫學校招生

本校以造就女醫人才為宗旨 聘請中德兩國名醫二十餘人擔任各科教授 並以大華醫院為學生實習之所 程度(新生)初中畢業或有相當程度者 (插班生)曾在其他產科學校肄業半年以上者 報名即日起 考期二月十七日 每日上午九時起 章程函索 校址上海卡德路六十三號 校長李平書 戊A251

同德產科學校招收新生及插班生

程度 新生須有高小畢業程度 插班須有相當程度 報名即日起至開考日 考期二月十六號即舊歷正月十五日上午十時至十二時 校址麥根路上二十三號 校長周君常啓

上海民國女子工藝學校

本校優待免費學費有志向學者附郵一份即寄 工藝科中學部小學部各十名

本校注重藝術工藝專科及國英算本科 (班次)工藝專科五年級六年級均有餘額收插班生 報名即日起隨到隨考 特別選科 按照程度分別教授 開學陰曆正月二十日 初中一年級 小學二三四 校址新閘路慶餘里四十三號 章程函索

校董 王一亭 謝蘅牕 張靜江 袁履登 虞洽卿 教務長 余秋桐 總務長 黃宣城 郭萍青 名譽校長 黃少岩夫人 郭漢夫人 校長 周雲濮 同啓 A乙391

上海公學商業專科普通科招生

學額 專科一百名 普通科五十名 學費 專科每半年一百元 普通科每半年六十元 膳宿費每半年五十元 報名即日起隨帶四寸照片一張報名費十元不取發還 校址白克路二百零七號 小學部 高初各級 男女插班生添招 資格 專科須具中學畢業程度 普通科須具高小畢業程度 任用 畢業後分發大華公司各部任用 校長楊德鈞啓 185

南洋高級商業學校招甥生

本校開辦甚早 在南洋英美法荷各屬俱組有華僑校董會 現招商科(一)(二)(三)初級班生 於二月十五日(遠道准隨到隨考) (考期)定二月二十日 (校址)上海公共租界卡德路山海關路 (校長)鄭富灼 吳嘉濂 乙A200

證道學會 培成女校招生

本校係證道學會中西女士教育家所合辦 完全消除中外意見以施教育 並重本校畢業後可直入歐美大學 本校採最完備之學制 節省年限而程度高 (編制)專科四年預科四年並附初等班 以時半倍為目的 (選讀專科)為一時不能插入本校預科者而設 (報名)二月十四號上午九時至十二時 (考試)帶報名費二元新生考試 (校址)卡德路十六號

◎培成附設分校 證道學會 普濤學院英文專科夜校 每晚七時半至九時 開學二月念一號 科目 英文 商科 管理 校址大南門內西黃家街三號 年齡十四歲以下男女生 校長亞娜 副校長徐士女 同啓 戊A259

江蘇省立水產學校招考

預科一年級二年級(初中三年程度)插班生 考期及考試科目等詳招生簡章 校址吳淞砲台灣 函索即寄 A乙253

上海尚賢堂夜校招生(男女)

報名 即日起每日下午二時至六時 學科 分預科初中高中及專門科 科目外增設法德日三國文字及商業職業科目多種 址 法租界霞飛路尚賢堂 學費 預科十二元 高中十五元 專門科每科六元 教授 請有西人多位及富有經驗之中國教員 開學 正月二十日 簡章函索可取 校長李佳白 教務長徐少年 同啓 224戊A

上海八仙橋中法學堂招生

◉考期 陰曆正月十七及十八上午 ◉開學 陰曆正月十八日 ◉學費 每學期收洋十二元 月廿二號到校并攜帶繳學費 ◉本學堂分初中高三級 ◉高等班所授科目列後 國文○法文○英文○算術○代數○幾何○三角○會計○物理○化學○歷史○地理○哲學○圖畫○速記○打字 ◉由初中二級升入高等者免納學費 本學堂高等畢業而有志入震旦大學正科肄業者亦免納學費 甲A239

愛國女學校招生

本校高中文科○體育專科○音樂專科○初中科○小學科○各級均招插班生○報名即日起○隨到隨考○章程函索面取○校址上海海寧路西首天保里 校長季融五啓 乙A511

江海女塾改名 江海模範學校暨幼稚園招生

本校現因原有校舍不敷應用 已遷至威海衛路 十四號洋房 添聘頗有學識及經驗之教員 教法新穎 管理嚴肅 以副各家長之期望 並備膳宿 定於陰曆正月十六日開學 自即日起先行報名 章程索閱即寄 甲A119

江蘇教育廳 上海縣公署 立案 康腦脫路 上海幼稚院 上海小學 第六屆招生

本校校舍軒敞空氣充足 徐園樹木茂盛曠地孔多 業園主允許學生得散步游息其間 於身心上大有裨益 小學高初級功課嚴密 國文商業英文算術四科程度格外提高 女子並重家政刺繡等科 幼稚生之各項保育俱有特長 早蒙各界稱許 凡父兄愛護子弟者所當速來報名 四歲至十八歲均可寄宿 被褥床帳由校特備 ●本校並有商務中華二書局小學教科書及英文模範讀本寄售 價較批發為尤廉 函購即寄 名譽董事 熊希齡 袁希濤 朱其慧 諸文綺 孫傳芳 杜錫珪 院長陳濟成 A甲106

維達產科女醫學校招收新生插班生

本校特聘中西醫學博士及產婦科專家多人教授醫學各科 並訂定醫院數處以供學生充分實習 (新生)須高小畢業或有同等之學力 (插班生)須在其他產科學校修業一學期以上 (考期)第一次陽曆一月二十日 第二次陽曆二月十六日 (地點)蘇州黃鸝坊橋弄 章程函索即寄 校長醫學博士徐維達啟

本校來學學生日益發達 現特擴充校舍添增學額招收新生 其幼稚生尤注重涵養德性發展本能 小學課程採取日用科本 注重國英算三科 幼稚及小學均有膳宿 被褥床帳等均由本校特製 學生不必自備 有志培植子女者請速來報名 章程函索即寄 (開學日期)二月十七日即陰曆正月十六日 (院址)西門外林蔭路底十八號 院長陳鼎芳啟 戊A647

申新紡織公司職員養成所招生

學額 二十名 資格 須在中等工業學校畢業 身強耐勞品性端正 年齡二十歲至二十六歲 報名 自陽曆二月十號起至十九號止 每日早九時至五時在江西路五十八號本總公司 隨帶四寸照片一張 畢業文憑及在校課績單各一份 考期 陽曆二月二十一號早九時起在江西路五十八號本總公司 考試科目 (一)國文(二)英文(三)數學(四)機械學(五)口試(六)體格 入學手續 考取後各生須交保證金一百元 并由本所所認為信實可靠殷有物望之保證人(以旅居上海者為限)書立保證書(保證金於服務五年後退還) 待遇 學費膳宿費試驗費書籍費統由本所供給 更按月另給零用洋十元 一年畢業 畢業後由本公司分派申新各廠服務至少五年 最初服務按月薪俸自二十元起 視成績之優劣酌量遞加 如有中途退學不依規則而被除名或服務不滿五年者 除沒收保證金外更追繳學膳書籍零用等費 A367乙

最近出版 上海金融史

永嘉徐寄廎編

是書共分十二章三十一節 關於最近上海金融界之組織與沿革以及資產負債均瞭如指掌 凡商業專門高等學校學子暨金融界辦事員與夫留心金融事業者允宜人手一編 全書洋裝一冊 定價大洋一元五角 代售處 上海棋盤街商務印書館 上海香港路四號銀行週報社 乙A282

新年 大廉價 大贈品

人間地獄 婆娑生著 六冊三元六角 廉價一元八角
松蔭盦漫錄 筆記 四冊定價二元 廉價一元
衆醉獨醒 小說 程瞻廬著 三冊一元八角 廉價九角
恩與仇 四 廉價二角
情的貿易 三 廉價一角半
誘惑 四 廉價二角
富人之女 二 廉價一角

(贈品注意) ○購人間地獄一部另贈價值四角書一冊 ○購松蔭盦漫錄一部另贈價值三角書一冊 ○購衆醉獨醒一部另贈價值二角書一冊 多購多贈

▲函購郵費加一 掛號另加五分 郵票九五折 ▲期限正月初九日起二十一日 外埠寬限十天

上海望平街申報館南首二六三號 自由雜誌社啓 丁A32

時評

◉見信 (冷)

何以見信於人。則己所為之眞實是蓋人之行事。無一不欲人之見信。然不以己之所為眞實示人。而欲徒藉口舌之力以自表白。非所能也。故眞實之所為。實為世界見信於人之無上利器。世人每日謠諑。或日誤會。此謠諑與誤會者。即使人見信之最大障礙也。然祛除謠諑與解釋誤會。雖亦未嘗不藉口舌之力。然不以眞實之行為證明之。其祛除解釋之效。亦尚有限。苟反是以言。如能以眞實之行為證明於人。則謠諑不祛除而自祛除。誤會不解釋而自解釋。

方今之人。處於危疑之地者甚多。苟不務所為之眞實。而日求人之見信。非易事也。故古人有言曰。止謗莫如自修。

本館要電二

[天津] 八日晨二時半李藻麟由濟過津晉京、七時靳雲鵬由津晉京、十時半潘復由京來津、下午四時半鄭鴻年由浦口過津晉京、(八日下午十鐘)

[濟南] 張宗昌定日內返掖縣祝封翁壽、已備車、(八日下午六鐘)

[濟南] 今日百零七旅長常之英由浦來濟、王琦李士奎張鴻緒今日由京來濟、東昌鎮使婁和清赴禹城、百三十二旅長滕殿英赴徐州、(八日下午十鐘)

[濟南] 劉世安程鎔七日晚由津來濟、

[濟南] 八軍騎兵團長崔國超帶本部由青過濟南下、(八日下午十鐘)

[青島] 海軍陸戰隊第一團長王文泰、率所部全團、由烟乘船來青、候命出發、

[青島] 畢庶澄委參謀長戚本恕為留守司令、戚昨就職、(九日上午十二鐘)

[濟南] 張擬中止赴掖、張學良潘復今早由京來濟、林憲祖定今晚赴掖、八日晚徐源泉赴徐、(九日下午四鐘)

[徐州] 褚玉璞九日晚六時專車北上赴魯祝張壽、(九日下午三鐘)

◉北京外交消息

[北京] 外息、京漢材料欠比款、將改用金法郎轉賬、由滄石路合同上撥付、

[北京] 有宋又宸者、控伊爾庫次克領事張瑋於外交部及安國軍、請撤換、

[北京] 朝鮮總商會電部、縷陳中日商約苛虐不平情形、請另訂平等新約、

[北京] 爪哇泗水商會、電請修改中和兩國不平等條約、(九日下午二鐘)

[北京] 外部照會和使、美兵營汽車壓死華人王二哥、如何償邺、請覆、(九日)

[北京] 外部函美使、美教士富博愛、在阿拉善傳教、被阻情形、茲查覆奉告、(九日)

[北京] 財部復大倉洋行、本部借款、結欠本息覆核相符、俟庫裕即籌撥、(九日)

[北京] 僑務局咨財部、請撥臨時費、辦理僑業銀行、並將認定官股數目見復、

[北京] 外部函俄使、匪犯崔德林在俄被捕、請引渡、(九日下午十鐘)

◉北京雜訊

[北京] 高維嶽向外部索交涉員官印、外部覆、各省區特派交涉員、向無另鑄小官印之例、(九日下午二鐘)

[北京] 政府提議京師再辦煤油煤斤洋貨等四項特稅、不日施行、(八日下午九鐘)

[北京] 直魯聯軍殘留之騎兵旅、原駐阜成門壩、今日開往蘆溝橋、(九日下午九鐘)

[北京] 陸軍部咨財部、准山東保安總司令部開、上年京津討赤軍事用費及接濟直軍軍費各款八百萬元、請迅還歸墊、請速核辦、(八日下午九鐘)

[北京] 今日三四軍團部、由津運來銅元二百七十萬枚、(九日下午九鐘)

[北京] 張作霖派副官石桂全赴蒙古購馬千四匹運奉、(九日下午九鐘)

新春補血

吾人在冬天。大抵皮膚枯槁。面色憔悴。迨至立春後。陽回律轉。始漸變活潑。間亦有氣血虧耗。雖遇春風吹拂。面色依然不轉紅潤者。急宜進以王道之補品。庶可反虛爲實。消弭後患。猶如草木逢春。雖然都有向榮之象。而根株剝蝕者。必於立春前後培以適宜之肥料。始克有抽條發芽之望。人體亦然

百齡機 乃是 內務部褒獎 農商部化驗 ●給狀證明

之補血良藥。不苦不膩。能消能補。功能健脾開胃。滋陰補陽。旺血利氣。凡患一切氣虛血虧症之男女。因而面黃肌瘦。生育難期者。速於立春後購服百齡機。可收氣血兩旺與廣嗣延齡之良果。

大瓶二元　小瓶一元

上海愛多亞路 **九福公司發行**

各埠（中法、中西、五洲 藥房）分發行　各大藥房均有出售

本館要電三

北京　今日張景惠偕張作霖第五夫人赴奉、張第四夫人不日入關、（九日下午九鐘）

北京　梁士詒發通知、九日午後一點、在春藕齋開第一次政治討論會、（八日）

◉李生春部繳械後

香港　江董琴五日電告、曹軍長明日可成行、杜師長尙候欵、旬日內可行、李生春部仍反抗、已由何總司令在建甌延平繳械、李世成逃古田、已設法堵截、在省李部、亦由曹軍長繳械、（九日下午九鐘）

福州　八日衛戍司令部布告李生春舊部餘第九團兩營及特務兩營、由李及王成芳趙得功率竄、蹤跡不明、（九日下午六鐘）

廈門　省委宋淵源與泉永綏靖處主任許卓然副、陳乃元黨代表、（九日下午十鐘）

廈門　余甕文前秘來廈、昨偕朱某晉省、將轉赴溫州、（九日下午十鐘）

◉廣東之軍政兩界消息

廣州　第三軍補充兵訓練處全體職員及士兵三中隊、約千餘人、於六日晨八時乘粵漢車赴韶關、取道南雄開往南昌、

廣州　漢總部軍官團三營、由該團主任程孝牽領于前月二十日動程來粵、入黃埔中央軍事學校修業、爲期六個月、期滿即派往各軍中服務、（八日上午八鐘）

廣州　第四軍第三十四團許志銳部全體官兵、於七日晨乘粵漢車出發前方、歡送者有該軍軍官數十人、瀕行並向該團官兵訓話（八日上午八鐘）

香港　李承翼決赴漢、將由李調生回粵承乏（九日下午九鐘）

香港　李福林決意入桂、不因河南各鄉挽留而中止、（九日下午九鐘）

廣州　黨政府增設實業部、孔祥熙任部長、刻籌備設立事宜、約三月一日可開始辦公、（九日上午八鐘）

廣州　實業部將在粵成立、孔祥熙兼代粵財政廳長、並管後方財政部務、（八日）

廣州　黨政府又設立財政研究會、以宋子文爲該委員會主席、（九日上午八鐘）

廣州　最高法院廣東分院、九日正式成立、該院三行政委員、同日就職、（八日）

廣州　南昌亦擬設陸軍大學、蔣中正兼任校長、（九日上午八鐘）

廣州　黃埔開埠工程師、已由美首途來粵、當局由二月起、每月撥築費十萬元、

廣州　新任惠陽縣長羅俊、於前月二十七日到惠接事、突於二十九日午、被反對派刺斃於途、（八日上午八鐘）

◉香港要訊

香港　英兵連日陸續到港開滬、（九日）

香港　因漢潯案發生、去年底香港三次總罷工謠言甚熾、港政府曾下令取締集會巡行、今日海員工會接待報界、否認有罷工事、謂漢潯案自有漢外部交涉、工人斷不輕舉妄動云云、（九日下午九鐘）

◉粵省之工潮

廣州　舊曆正月初二日、石龍商店因撤換工彫、被工會派人搗毀商店多家、捕去店東數十、又到市商會搜捕商董及店東二人、現全市罷市、電請解決（八日上午八鐘）

廣州　香港百餘工團代表來省連日在東園開代表大會、討論全港職工運動問題

廣州　旅店工潮、八日實行解決、十日旅店復業、（九日上午八鐘）

廣州　猪肉工人、因要求條件未決、致市面連日罷屠、（九日上午八鐘）

香港　廣州各行商議決、日內舉行全省商人大請願、速解決去留工件問題、并分電國府及蔣介石報告糾紛情形、（九日）

香港　粵郵工派九代表九日赴漢、出席全國郵務工人大會、（九日下午九鐘）

各社要電

▲路透社八日漢口電　陳友仁與阿馬利昨日午後集議兩小時、今晨又續議、聞雙方現研究英軍集中上海時、南方拒絕簽定協議一事所造成之地位、以期查知可否避免此困難、

▲東方社八日漢口電　中英交涉、今日繼續在外交部開始、關於其內容、據確聞所及、漢口九江英租界問題已協定終了、傳此次以關於該協定簽字國民政府提案之英軍隊撤退之交涉爲主、

▲路透社八日漢口電　新年假期安然度過、毫無事端、昨有工人數千、聚集劉家廟、紀念京漢路遇害之罷工者、國民黨宣傳者向衆演說、痛詆奉直軍閥及英帝國主義派、華商家度過新年、其狀況視豫料爲佳、惟因與工會發生齟齬、華銀行錢莊、迄今開市者、僅有四分之一、氣象甚沉悶、租界仍甚安謐、但英僑在此不穩之空氣中、極難安居樂業也、

▲路透社九日漢口電　唐生智之湘軍及劉佐龍部下之鄂兵駐此者、現大都開往湘省鄂西、而由粵軍代之、唐亦回長沙、

▲路透社九日漢口電　國民通訊社宣稱、上海正金銀行副行長、今日謁見陳友仁、談論大局、據謂彼之行長、對於國民政府在漢之治績、殊爲欽佩、

▲路透社八日北京電　現信將下一命令、顧全安格聯之顏面、准其休假一年、照付全俸、然後告退、並嘉許其對華之勞績、聞安氏無論如何、決計於來年引退、

▲電通社八日北京電　北京政府爲保持安格聯氏之顏面計、已決定推舉爲稅務處顧問、

▲東方社八日漢口電　本日閣議討論六國公使所提出之安格聯及附加稅之抗議、結果以安格聯免職之撤回、有關國家威信、絕對辦不到、但對於二五附加稅之實施及維持內外債價格二條件、意見一致、允予相當攷慮、至於具體的答復、則尙須研究後方能發出、

▲國聞社九日北京電　政府對免安格聯事、決不通融、現擬附稅不由海關徵收、改由銀行代辦、正由財部稅務處商訂辦法、俟確定再通知各省遵辦、安回京後、連日仍至稅務司辦公、聞者稱異、奉張對人表示、以免安事爲得體、並誇獎羅文幹有膽、

▲路透社九日青島電　張宗昌命青島海關監督、自二月一日起徵收附稅、並宣布奢侈品品目、照入口稅收取、如火腿罐頭食物及衣裝均在其列、

▲國聞社八日漢口電　交部庚日佈告、招商局自行宣告停業、不獨國內交通、大受影響、即該局各股東亦多疑慮、本部爲維護交通事業、及該局股東權利起見、特派專員組清查委員會、清查該局賬目財產、在此清查期內、該局所有船舶碼頭棧房地產等、無論何人、不得以任何名義有擅行抵押變賣轉移等情、

▲國聞社八日漢口電　陽日聯議英艦、在武穴肇禍、業由交通外交兩部調查、擬設取締航行條例、並由外部提出抗議、

本館專電

▲國聞社八日漢口電　黨政府一週內遷鄂、譚延闓同來、惟黨部遷否、須俟三月東日議決、

天津　楊宇霆尙未離奉、入關期確已改遲、（九日下午五鐘）

天津　鮮牡丹之父劉鳳樵、因逃兵嫌疑被軍法課捕去、昨已保釋、（九日下午五鐘）

青島　商埠局護軍署人員、各籌備赴掖縣、爲魯張乃翁祝嘏、（九日上午十二鐘）

濟南　督署槍決舞弊之貨物稅局長蔡滙新、（九日下午四鐘）

浦口　第十四混成旅梁鴻恩部第二團九日晨南下、又十師第三十七團一二兩營、赴沭勸匪、（九日下午四鐘）

注意　注意　**久咳成癆**

多咳傷肺日久成癆查治癆必愈之藥迄今外國尙無發明目下只有唐拾義醫生久咳丸直接有革咳溶痰之效間接有防癆保肺之功　正本清源舍此莫屬

上海廣西路愛多亞路角父子大藥廠發行　特乙740

全昌金鋼鑽批發公道

本號自運金鋼鑽以來已歷三十餘載貨眞價實老少無欺早蒙各界同聲讚揚信用昭著銷行日廣茲又續到色白光亮大小金鋼鑽巧鑽鑲圈鑽戒別針手鐲嘉慶禮物精製中外金銀首飾眼鏡等類一應齊備價廉物美眞不二價絲毫無扣如蒙賜顧請早臨上海英界三茅閣橋西首愛多亞路一八四號　全昌號啟　戊特196

介紹 **緯學館主人專用天星占課批命**　寓一品香卅三號

主人窮研術數之學垂三十年是故占課批命無不應驗如神用特紹介　嚴康楙　袁履登　陳子壎啟

的痛苦！

眞有說不出的怨恨

見人家一碗兩碗連連的添飯　非常羨慕

自己却粒米不能下咽

見人家食量浩大，面容肥胖

回顧自己枯瘦的形狀

大有望塵莫及之慨

實則胃病非不治之症

祇要覓得對症的靈劑

必可達到康强的目的

自從本藥房發明了……

胃鑰藥片

眞是千穩萬安唯一無二的治胃聖藥

目下既有了這神妙的仙丹

豈可讓他當面錯過

況且所費無幾

如能連服二三瓶

你的胃病，保可豁然若失矣！

（每瓶大洋五角；每打大洋五元）

（函購另加寄費；郵票九五折算）

上海四馬路中西大藥房發行

各埠（中西）（中法）分號及全國各大藥房均有出售

各社電訊

◉英兵艦開赴上海

▲路透社九日香港電　寶漢聯隊第二大隊、今日由此乘太克里死號、運船赴滬、

▲路透社九日香港電　格洛塞斯特夏聯隊之第二大隊、今日午後起程赴上海、

▲路透社八日倫敦電　英國驅逐艦隊共九艘、今日由施埃納斯開往中國、

▲路透社八日瑪爾太電　英國飛機運送艦阿格斯號、已抵此、將裝載飛機前往中國、

▲路透社八日波賽電　英國運兵船金方宮號、已起程赴中國、

◉英皇對於國會復開之訓詞

▲對於遠東希望和平解決

▲下院辯論致英皇訓詞之答詞

▲麥克唐納爾謂簽定漢口協議乃上海英人最好保障

▲路透社八日倫敦電　國會今日復開、英皇致訓詞、略謂、英國對外關係、繼續友好、德國加入國際聯盟、被舉爲永遠理事、有此恢復國際關係之步驟、國際聯盟會乃愈鞏固、循此政策進行、今年一月底、遂能終止和約所定協約國在軍事上支配德國之制度、而將關於和約軍事條欵之問題、一律移交聯盟會辦理、中國內戰不已、仇外隨之發生、仇英尤甚、殊使人煩慮、英政府因漢口等處發生事變、故覺不得不派充分軍隊前赴遠東、以保護英人與印人之生命、而防羣衆之暴行、與武裝的攻擊、但希望和平解決此項困難、故政府已向中國當道提出辦法、當可使中國與世界輿論、咸知英國人民有意欲屏除一切眞正苦楚、以平等根據、更新中英條約、並留中英將來關於友誼好意之地位、政府願維持不干涉中國內政之向來政策、而對于欠英戰債、現已得公允友好之清償辦法、令人欣慰、國內工商業現有進步氣象、希望從事於國家各項實業者、各盡其力、謀人民各得其業之進步、現有理由可料、此項進步、不致爲實業界爭端所阻遏、就近事觀之、可見修訂關於實業爭執法之重要、此項提議、不久將提交下院、此外尙有取締英國影片、修訂租屋法、修訂公司法、失業保險法等案、亦將提交下院云、

▲路透社八日倫敦電　下院辯論致英皇訓詞之答詞、工黨提議兩種修正、一爲對華政策、一爲工團法、現屆期辯論、外相張伯倫將於星期四日發表關於中國之言論、上院已通過答詞、巴廉爾爵士動議明日討論中國事、

▲路透社八日倫敦電　下院史丹萊今日動議請通過覆英皇訓詞之答詞、謂政府所擬關於工團之法案、並不危害工團任何重要目的、凡負責任者、決無毀壞工團主義之意云、保守黨附議、謂英政府對華採用唯一穩善方法云、工黨領袖麥克唐納爾稱、因現有工團法而起之任何困難、此時不應辦理之、政府若智、應暫置之、今日若有關於工團之議案則各勞工機關特將視此爲一種政治行動、以進行其政治問題、果爾則工黨必與之奮鬥、至於中國事件、當英軍出發以行警察職務時、時局爲之一變、上海防軍或能增上海英人之安全、亦或不能、渠意對方反動、未必利於英國、第一影響爲北京與廣州之抗議、如中國政府無論在北京或在廣州、有意施行强逐中國英人之政策、則英國將有反動、其結果有非人所可逆覩者、故減輕上海英人危險之唯一方法、在進行談判、協定現所考慮之辦法、務使强暴絕對不能實現、奈何政府行火上加油之政策、渠不信適當辦理中國形勢、而竟不能簽定漢口協議、如漢口協議簽字、則上海英人所求之保障、孰有更善於此者乎、其他各國對於人民安全之問題、對於英軍在上海公共租界之登陸、有何見解、政府已接有此項公文否、政府曾設法向南軍協議上海英人安全事否、政府派兵、是否應駐華英代表之請、抑非駐華英代表之意、今日實在地位、究應如何、請政府有以告之、如談判可開、可認爲危險已過、而召回軍隊否、而首相說明之、今又有駭人謠言、謂英俄邦交決裂、敢請首相欲變更對俄政策否、首相包爾溫答稱、上海外人遇險時、全體退出之說、不成問題、此爲極明顯事、政府非確知上海附近不致爲中國國民軍戰地後、不能謂上海歐日人之危險、業已過去也云、首相旋宣讀內閣昨日通過之決議、文曰、「政府政策應根據於下述考慮、即英軍派往遠東、目的正爲保護在中國、尤其在上海之英人生命、政府始終以此爲政策、英軍在滬登陸之時期形式與人數問題、必視當地情形及政府所得當地英代表消息而定、如當地英代表認時局緊急、須立即在滬駐兵、」則政府當照此行事、否則主隊在香港準備、此次出兵、純以保護英人生命爲目的、故關於軍隊之行動、「當然不能有與陳友仁或他人協定任何辦法之問題」、首相繼稱、麥克唐納爾所詢各節、政府已會考慮之、但責任

在君自擇

吾人辦事、無不喜其成功而畏其失敗、然事在人爲、如有充分精神由正軌行去、無不成功、所懼者惟精神不濟耳、

欲求精神充足、必先除康健障礙、疾病乃健康之敵、**腎病爲百病之源**、蓋腎病即所以除百病、故腎病在、則辦事少興、難期成功、**腎病除、則精神充足**、事無不成、成功失敗、**在君自擇耳**、

然驅除腎病、須有靈驗藥品、方能達目的、第威德補腎丸乃盡善盡美之腎病唯一靈藥、無論其病如何年久烈劇、服之無不效驗如響、此服過者早已洞悉者也、若如覺 腰酸 背痛 骨節疼痛 或患 風濕 遺精 便濁 膀胱便溺症等、即腎病之初步、當速服第威德補腎丸、定能如願以償也、

▣嘗試辦法

如有不願即購整瓶而欲先行嘗試者、可將下列試服券依法塡明寄下、附郵票十分寄至本公司、試服樣盒、應班寄奉、惟無郵票之來函、恕不答覆、

▲整瓶藥丸各大藥房均有出售

第威德製藥公司　上海四川路第三十一號　上海郵政信箱九四五號

試服券

啟者茲乞 貴公司試服券一紙附郵票十分請即惠寄第威德補腎丸樣品一份

寄至　省　縣　鎮　街　號　君收

28　215

不同、故罷輕重不同、至於漢口形勢、未發生可使政府變其談判以謀解決之決心、阿馬利此時正盼答陳友仁之照會、大約政府於星期四日可續有關於此事之消息報告下院、英國對於中國內政、嚴守中立、南方欲英政府宣佈認為中國政府、但南方治權現僅及於中國之一部份、英政府不能為之、亦猶英政府對於北方所欲者、不能有所扶助也、中國何日可統一、而統一的中國將採何種政體、無人能知之、今日之事、在中國歷史中並不為新異、每逢朝代變更時輒有之、英政府無自私心、惟望此時期縮短耳、同時英政府當為其所能為、以甚寬大之條件、向南北提議、並與之討論、以期接洽、希望中國內訌終止時、英國與一偉大統一之國、有敦新友好而親切之關係、以英國在亞洲與東方之地位、此種關係在東半球和平與盛中、定有鉅大之貢獻云、

◉鄂西教士被捕案

▲路透社九日漢口電 國民通訊社宣稱、漢陽梅道納與沃康莴二教士在鄂西被拘、外間所傳、諸多失實、今日由二教士簽名聲明外間所傳無甚受刺、並綁諸樹上諸說、全屬子虛、國民政府已派員查此案、其為首者、將加懲辦、並命當地官吏、不得再容此類事端發生、

◉佐分利回國後之對華談話

▲日政府贊同美國務卿提案

▲路透社九日東京電 佐分利昨由華回抵東京、曾語報界中人云、國民政府之勢力、終必及於全國、故日本與他國、不能再漠視其地位云云、

▲路透社九日東京電 聞日政府完全贊同美國務卿、以上海為中立地之提議、政府現以此意旨通知駐北京日使芳澤、

▲電通社九日東京電 日本外務省通商局長佐分利氏「於九日歸國、抵岸時語記者云、日本對南方、宜加以深甚之研究、尤必虛心坦懷、理解中國人之合理的要求、國民政府欲以主義統一中國、其主張近已傾動一時、至對外問題、南北確係一致、南北兩政府、均欲使國民思想向外、雙方均不願於軍事上再採積極行動、其間或能發見妥協點、而形成統一、亦未可知云、

▲東方社九日東京電 佐分利條約局長、八日晚間回東京、九日與幣原外相出淵次官木村亞細亞局長會見、有重要之報告、

◉南洋烟公司停工之聲明

▲路透社九日香港電 南洋兄弟烟草公司之代表律師致書各報館、謂該公司三廠之停工、與政局毫無關係、上海總公司總理及此間董事部、並未有任何政黨或機關向請出此、至暫停之原因、實欲完全查閱廠中內容、如有必要、將另換機器及一切裝備、並可乘機與港政府細商烟葉稅問題云云、

◉美總統柯立芝連任問題

▲路透社八日紐約電 可倫比亞大學校長白特勒博士發表意見、謂柯立芝總統在一九二八年將不作連任之選舉運動、謂美國人民有一種極深刻之觀念、以為總統之常識、定將使之宣佈不願連任云、白特勒博士星期杪曾盤桓於白宮、故其所言、頗為人注意、博士又稱、選舉競爭中、當以農人救濟策與對外政策為主要問題、凡不公然反對酒禁者、決無膺選之望云、

▲路透社八日華盛頓電 柯立芝總統對於願意連任與否之問題、不願討論、但其友人則謂、如有人推舉之為候選總統、則柯立芝總統當無不就之理、參議員波拉氏亦有希望被舉為候選總統之意、今日函致白特勒博士、允以酒禁為下屆總統選舉競爭中之問題、但波拉氏欲為主張禁酒者方面之候選總統、與白特勒博士適立於對抗地位、

◉美國雜聞

▲路透社八日紐約電 美國交易所與歐文信託公司、已議定由荷蘭裝來値美金四十萬元之金條、此為十年來荷蘭運金來美之第一次、

▲路透社八日華盛頓電 參院決議將外僑入美新額數「展緩實施一年、衆院移民委員會、亦表同意、故此案如正式通過、將緩至一九二八年七月實施、

▲路透社八日哈里發克斯電 哈定總統號輪船、因油池滲漏、燃料告罄、停於港外二十哩、今晨由拖船三艘拖入港口、

◉日內閣之進退問題

▲憲政本黨研究三派領袖之意見

▲東方社九日東京電 若槻首相雖再三言明、日前三黨首會見之時、關於內閣之進退、實未嘗暗示的明示的與何等之言質、然政界之反面、今猶重視在野兩黨首所提示之甚深考慮之文字之意義如何、且大葬儀已完畢、可以此為實際問題而期待政局之轉換之傾向、本日一部分報紙、皆發表種種之臆測、謂議會終了後、將於適當之時期、行內閣總辭職、或改造後繼內閣、或將大命降下於田中男爵、憲政本黨研究三派領袖之意、在於憲本聯立內閣、惟內相一席、將歸床次抑歸濱口、實為難問題、又有一部分人士、以為本黨方面、因現非超然內閣、故本黨以政友會之田中、有機密費事件暗示、不使政權由政友會操持之意、政友會方面、雖將三黨首之會見、作諸度外、但因周圍之情形、以為現內閣萬不能存續、故大命將下降於田中男爵、若向本黨為聯立提携之交涉、則床次氏恐將快諾、憲政方面對於此種情形、以為政友兩黨、對於三黨首會見之內容、而加以種種之想像、向天下舉行惡宣傳、實屬難容許之罪惡也、我黨當信賴首相屢次之聲明、盡力支持現內閣、以臨議會、且依最初實施之普選、以行總選舉云云、

▲電通社九日東京電 故皇大葬之儀、已告終結、此後即入政局轉換之期、舞臺移於貴族院、

▲電通社九日東京電 野黨內之少壯派、雖表示反抗妥協改張、然穩健派之意見、以為從弄權謀術數、亦難取得政權、

◉日本撤廢婦女賣買年齡限制案

▲樞密院已會議可決

▲東方社九日東京電 本日樞密院會議、可決關於撤廢婦女賣買年齡制度之條約案、此案前年已在國際聯盟議決、當時日本以國情關係而保留、各國皆一律改正為二十歲以上、

廣東刨花 本公司創花膠質濃厚、當面可試、無膠包換、每包大洋一角、每打大洋一元、外埠函購、每包另加寄費二分、上海四馬路日光牙刷公司啟

致柔拳術啟事 人生幸福莫過於無病、去歲以來入本社學太極拳術者、已達四百餘人、沉疴者得起、委靡者復振、故太極拳術為却病延年之根本解決法也、今年因學者甚衆、提早於正月初五日開社、欲入社者、請至七浦路二百八十八號閱章程附郵票一分、欲約至外間教授者、亦請至本社面洽

品珍收兌 金剛鑽石 珍珠翡翠 ▲上海南京路勞合路對面 ▲漢口後花樓交通路中市 出價從豐

新年之應時娛樂品 德國五彩焰火 奉送汽球不取分文 ▲歡迎參觀
▲五彩發火人人愛看 ▲德國製造個個歡迎 ▲花樣新奇新年娛樂 ▲美觀無比無上妙品
甲種福祿壽 諸君在新年中放福祿壽。加福。加祿。加壽。每套五彩電光發火、六角、一元二套。
乙種不夜燈 發奇光○放五彩○看過再要看○每套二角五分特價一元五套○
丙種天女散花 不厭諸君看○每套二角五分特價一元五套○看天上的天女散花○
奉送汽球 購貨滿洋一元贈汽球二個、多購多送、本埠二十隻為止、外埠三十隻為止
外埠函購 一元起碼、郵票通用、贈品照送、寄費加二、立刻回件無誤
總經理 上海四川路北京路轉角工商銀行隔壁 上海營業公司 368

上海日夜銀行 營業時間上午九點至下午七點
定期存欵表 銀洋一律
三個月週息七釐
六個月八釐
一足年九釐
二足年一分
三足年一分一
四足年一分二
五年半照本加對給息(即對本對利)
愛多亞路大世界隔壁 電話總室六百零六 六百零七

無錫金針專家張再梁先生駐滬設期候診
專治 ◉婦女不孕 ◉血崩停經 ◉赤白帶下 ◉胎前產後 ◉氣膈臌脹 ◉哮喘咳血 ◉一切喉痺 ◉牙痛耳聾 ◉陰症傷寒 ◉文武痴癲 ◉一切中風 ◉奇難危症
患病者注意、服藥無效之症、限日包愈、於正月十二日開診、每逢星期日在上海英界浙江路小花園對面有利汽車行樓上候診、餘日在無錫西門外肉業公所對面應診

小兒專科陳謨 本院由東京醫科大學兒科專門陳謨先生擔任、專治小兒咳嗽熱病下痢諸症、經驗十餘年、頗承各界稱許、現遷北四川路奧迪安影戲院側、小兒患者每每不着以致失治、特設專科 療養院啟 電話北一九八九 院址上海北四川路

自來奶藥 育兒莫如人乳、而尤以母乳為最宜、此藥為天然之理想的催乳新發明之自來奶帖、藥效三天而乳出、服之如泉湧、乳汁不多者、服一盒即可、代乳粉練乳及牛奶而不用、又經濟衛生、子母數日樂、家幸福、有育兒責任者幸勿錯過、每盒定價大洋八角、函購寄費加一、郵票通用、上海六馬路中央大戲院東首百靈藥社總發行

◉日故皇葬後之祭儀

▲東方社九日東京電 本日宮中舉行大正天皇欵葬後一日權殿祭、聖上於午前至宮城權殿禮拜、禮畢返赤坂離宮、更於午後零時四十分出離宮、由原宿驛幸先帝御靈所欵之多摩陵、親詣禮拜欵葬後一日山陵祭之儀禮、

▲東方社九日東京電 新宿御苑之葬場殿、自今日起二十八日止開放、准國民拜觀、多摩陵則定於十三日起三月十四日止、准人參拜、

▲電通社九日東京電 日皇太后於八日午前零時十五分、送故皇靈柩後即還宮城、自是日至翌晨、未嘗就寢、身着喪服、端坐本室、至六時即向御陵遙拜、其後不許女官近傍、繼續靜默、

公電

◉北京通電 各省衙門均鑒、大總統令、國務院擬行、教育總長任可澄呈、請任命楊維新署僉事、左以吳家鎮為僉事、均照准此令、教育總長任可澄呈、請將視學齊宗濤免職、另候任用、應照准此令、京陽(七日)印、

◉建德來電 各報館轉歙縣旅外同鄉公鑒、本月三日欽塊街口以下聯軍方面第九混成旅李旅長、與黨軍開始接觸、敝分會遂率組織救護隊、隨軍救護、沿途設立臨時醫院、施醫施藥、所需經費「均由甲三暫行墊用、未向外界募捐分文、如有假冒敝分會名義在外募捐者、請勿受其愚弄、並盼隨時通知、以憑查究、再敝分會第一救護隊、於有日安抵浙江建德縣城、不日仍隨軍出發救護、特以奉聞、中國紅十字會歙縣分會救護隊總隊長吳甲三叩寒印、

國外要聞

◉駐歐通信

▲美棉問題(續) (紅葉)

觀上表已見美棉增加之趨勢、至世界上消費棉花、亦急為吾人所欲知者、據萬國紡織廠主聯合會統計、(Federation Internationale des Associations Patronales de Filateurs et Manufacturiers de Coton) 世界棉花消費、在一九二五—一九二六年度中、前半期為一二·三三八·〇〇〇包、下半期為一二·三四三·〇〇〇包、一九二四—一九二五年度總消費額、為二三·二九四·〇〇〇包、一九二五—一九二六年度、為二四·六八七·〇〇〇包、一年之間、消費總額增加一百餘萬包、然美國於茲兩年之所產、每年均比一九二三—二四年、多至四五百萬包、與消費增加之數相差尚遠、況一九二五—二六年產額、為一五·四五二·〇〇〇包、然倘計自本年一月至十二月、則產額實有一八·三九九·〇〇〇包、以此數再加上一九二五年存棉五百萬包、則一九二六年美棉可賸出市場者、有二千三百萬包、惟世界上消費總額中、在一九二五—一九二六年、僅用美棉一千五百萬包、一九二六—一九二七年度、亦不外此數、由此推測至本年度止、即至本年七月三十一日止、美棉之存留者、至少有八百萬包、倘一九二七年更繼續播種、則明年可有一千餘萬包、屯積貨棧、儲大巨額、既無法沽出、資金即不能流轉、生產者不得已以賤價販賣、至此而棉花價格、不堪聞矣、今試證以二年來在紐約市場之棉價、便可知其梗概、按一九二四年一月、其價目定在紐約交易所者為三角五分七厘、一九二五年一月為二角四分三厘、一九二六年一月為二角一分二厘五、至同年九十月間、竟跌至一角三分一厘、如此價目、已不能償補生產費用、然自此尤日趨日下、有再跌之勢、因是惹起舉世注目、而美國朝野上下、亦惶惶然籌謀補救之方矣、

國內要聞

◉舊新年中之兩大外交事件(T V)

▲美國提議上海劃作中立區 ▲總稅務司安格聯免職後之形勢

北京通信、美使馬慕瑞、四日見張作霖、稱奉到華盛頓政府訓令、以自漢口中英事件發生以來、英國陸續派兵赴滬、保護租界、而中國南北當局、則不滿於英軍開赴上海、先後提出抗議、美國政府鑒此種種情形、為遠東和平計、為上海平安計、並為調和中英情感計、特提出折中辦法、請將上海及其附近若干里內、劃為中立地帶「無論南北及英國、皆不得在此地帶施軍事行動、如此則和平可望、商務無損、中外咸受其益、除已同樣向漢口南京兩方提議外、特向貴上將軍處提議云云、隨將該提案公文一份、(英文)面交張氏而退、美使去後、張即邀顧維鈞到順承王府、詢顧外部方面、曾否接到此項文書、顧言尚未接到、當以美國此項提議、乃直接致南北之實力者、與從來外交慣例不同、當然不必由外交部答覆、惟關係甚為重大、須詳加討論、決定辦法、遂命人分請三討論會重要分子梁士詒曹汝霖孫寶琦顏惠慶王寵惠葉恭綽曾毓雋等九人到府、互相研究之下、僉以美國此項提案、表面雖稱因中國內戰、為上海策安全、實亦以為仲連自任、其真意所在、即欲南北當局、予以「上海租界之秩序安寧將來決不受任何軍事影響」之明白答覆、以作保障、彼時英軍、即可陸續撤回或往他處駐地、來議既畢、遂一面由奉張電漢南京方面意見、一面催楊宇霆提早來京、決定答案、截至今(六日)止、南京有否回電到京及電文措辭如何、尚未探悉、楊氏則已於今早由奉啟程前來矣、

安格聯之被免職、固一般所視為中央政府之興奮舉動、英使會以手續欠當為詞、向政府提出抗議、顧等視為應有之文章、除當時而加解釋外、已不再置覆、安於四日抵京、即赴鐵獅子胡同謁顧、被擋駕後、復赴羅宅謁羅文幹、羅即延見、安言政府命令、當然服從、惟本人此次南下、並非向南方有若何勾結、純為職務所驅使、政府應予原諒、又事前並不通知、遽用斷然手段、此層頗抱遺憾等語、羅當安慰一番以敷衍之、易紈士原總稅務司之秘書長、在華多年、以易繼安、不獨外團無所藉口、即內外經濟界亦可釋然、連日又處放假期中、市場交易皆停、金融平安無事、並料關稅保管權不變、一切債票金融等、將來亦決無甚風波可慮、至安格聯免職之遠因早伏、固不待言、其近因、則為二四庫劵擔保之留難、與二五附加由海關徵收之未奉命南事、而南下之舉、尤為促成之導火綫、顧維鈞與梁士詒、皆為主張免安之人、順承王府方面、亦有此意、而安遂不得不與其自赫德以後十餘年聯任之總稅務司職務分離矣、政府於免安後、曾電告各巨頭、首得吳佩孚張宗昌之贊成覆電如下、(一)吳電、北京顧總理湯總長勳鑒、東電敬悉、處置海關事極妥、至慰、特復、吳佩孚江印、(二)張電、北京國務院顧總理財政部湯總長均鑒、院密東電敬悉、二五附稅開辦伊始、免安任羅、當機立斷、鞏固一秉大公、贊佩無似、從此附稅前途、諒可進行無阻矣、特復、希察、張宗昌江印、(二月六日)

◉安格聯免職之前後

▲使團會議尚無結果 ▲易紈士尚未就職

五日京訊、一月三十一日晚之特別閣議、議決免總稅務司安格聯職、當晚該項命令、遂由印鑄局正式發表、霹靂一聲、中外震異、使團方面、尤極重視、茲詳紀免職前後情形如下、當一星期前、有外國記者、在順承府訪見外交處長吳晉、詢二五稅徵收期將屆、總稅務司安格聯、尚未令各海關徵稅、政府將如何辦理、吳謂二月一日必實行、安格聯為中國官吏、如不聽政府命令辦理、惟有免職一途、當時聞者、尚不深信、而實則政府方面、見安格聯不奉行命令、又赴漢與陳友仁宋子文輩商洽、已決定設法對付、順承王府對此、持之亦力、遂決免安格聯職、以總稅務司秘書長易紈士繼任、上星期四閣議時、顧並曾招易至國務院面談、聞當局意如易再不就、擬另行設法、由財部主持其事、故實事前早有準備與接洽、非三十一日晚臨時倉卒間所決定也、三十一晚閣議席上、湯爾和提出撤免安格聯案、當立經通過、又決稅務處督辦改任羅文幹、並以訓令宣明對免安後之內外債、悉照舊辦理、深夜二時、方行交印鑄局發表、免安令下後、英使即於一日下午赴外部訪顧、面談此事、英使所表示者、大致係安格聯為中國政府官吏、中國政府免其職務、原未嘗不可、不過免職之手續、似不無欠缺、並謂對安個人無袒護意味、顧答稱、中國政府徵收二五附稅、着由海關辦理、係為便利外國商人、因商人納稅、向由海關經徵、此次附稅、亦為海關同樣徵收、可免許多糾紛、中國政府並非不能另於海關外、設局徵收、但果不歸海關、則現行海關制度、即為之破壞、故中國政府必令海關辦理、乃安格聯不遵命令辦理、於其職務上、已甚欠缺、中國政府對此不稱職之官吏、自不能不設法免職、英使未得要領而去、

使團對安免職事件、異常重視、昨(二日)午一時、在荷使館會議、各使均以安去與借款有關係、各有意見發表、惟亦未有何結果、聞使團方面、以安格聯為北方徵收附稅、則南方境內各關關稅、因南方會宣稱、如安格聯不遵辦、即予一概扣留、安因此不敢即辦、特轉往漢口、與南方協商、現已略有頭緒、故安之不奉行政府命令、非安之過、乃安之所處地位、過於困難使然、

新代理總稅務司易紈士被任命後、已屆四日、尚未有就職日期、聞易以英使館方在抗議安事、固有難就之隱、而一就之後、凡以前安格聯之種種困難、皆將萃於易一身、故其地位、依然困難、對就職迄在躊躇中、聞附稅雖於一日徵收、而形勢尚多糾紛、青島等處日商、反對尤烈、今日外財稅三署人員、曾共同集議、討論辦法、七日續訊、昨日院方傳出消息、謂羅文幹在閣議席上報告易紈士已就代理總稅務司職、並已通告各海關徵收二五附稅、茲據向各方調查、尚不能證實、當易紈士代理總稅務司命令發表後兩日、有人詢易何日可以就職、易答謂、彼與安格聯共事十餘年、關係甚深、就職遲早、尚待與安格聯商後、方能決定、此為三日事、及四日上午十時偕安格聯回京、遂即往訪易、並商稅務督辦蔡廷幹、商議辦法、內容不能深悉、惟聞安意對政府免職理由、似不甚悅服及足據認為有力論據、易在此地位、瞻顧四周環境、內外均有若干困難、故躊躇之態、迄未稍變、而當局方面、當初其原意免安後、即不成問題、初未料及如今日之多生枝節、現聞已有人擬設法調和、至於北方海關徵收二五附稅、本定昨日止、確未實行徵收、此事件究如何解決、現尚未可知也、

◉中日修約開議

▲雙方提案全部提出 ▲討論事項約分三點

七日京訊、中日修約會議、昨日下午三時、在外交大樓開會、日本出席委員、仍為芳澤公使堀義貴參贊西田秘書、中國出席委員、為顧維鈞朱鶴翔王繼曾錢泰等、討論事項、(一)關稅自主問題、(二)中日特別互惠協定問題、(三)討論自主條欵細目、聞中日雙方希望之提案、統於昨日會議席上提出、故討論時間頗長、迄下午七時半始散會、定本月十四日下午二時、再開會討論、

◉北京通信 (T)

▲河南問題之最近趨勢

安國軍之計畫、自去年即決定先了西北、使馮軍不能沿京綏東下、然後助吳平定豫局、而對南軍事、則武漢方面、付之吳佩孚、江浙方面、付之孫傳芳、暫不參加戰鬥、故於直魯軍之援蘇問題、力阻猛進、而使張宗昌集中徐州、俟奉軍渡黃河之時、從側面之隴海路及曹州等處、共致力於河南、迄於今茲、依然未變、且在着着進行中、萬福麟等既抵五原、而馮軍由五原奪夏綏甘入陝、似暫無再入綏察之意、故包頭五原之奉軍、即行撤退、而以防務委之山西、現惟彼處之徵收機關、奉軍所派之人、尚擬保留、正與晉閻交涉、而京綏線上西行之軍隊、均轉赴京漢北段、奉軍五萬、今集中黃河以北、于珍已抵磁州、張學良亦於前日夜南下、三四方面軍司令部、不日即將移至保定、韓麟春病假滿、業已返京、尚未前往、雖有傳其主張持重、不欲急進、且或暫不南下者、然京漢線進行之大計、決不至有變更、日昨各方代表、有赴順承王府拜節者、據某要人之談話、謂豫事極可樂觀、豫境吳軍將領、多有接洽、預料不出兩星期、必可解決、則前此奉張欲歸旋止、有傳其對豫軍事、有留京主持之必要者、殆可得一證明、而自今以往、斷非仍前停頓、又可見也、

至河南方面、豫南各軍之反吳潮、最近似稍靜止、或謂吳部各將領、雖不奉行吳令為河上之逍遙、而又恐實行反吳、轉促進奉軍之援吳、使各軍自身蒙其不利、故吳氏在鄭、暫得安居、而許昌以南、亦各守原地、據鄭州歸來之某要人所談、短時期內、仍是僵局、然吳於奉軍之往援、固屬心感、而事實上並未請其前進、且黃河以北、為彰德一帶、當為齊燮元王維城之防地、故奉軍之大部、止於磁州者、仍是投鼠忌器之意、接近直系者之私論、且謂奉方進圖武漢、何必寬指武勝關之正路、亦可由魯經皖而進、此可見其心理也、二月一日、磁州方面忽發生紅槍會事件、聞係紅槍會乘夜掩襲駐在之奉軍、猝不及防、有軍官數人受傷、某旅頗蒙損失、然軍隊力量、究非紅槍會之敵、比即安設電網以設防、及實行清鄉搜索村落、紅槍會及當地人民死者極衆、張學良之南下、聞即得此報告、遂往指授方略、且開審訊俘獲之會衆、詞牽彰德方面之直軍、謂與有關係、故渡河至鄭、非不可能、但其中尚有許多曲折、未易長驅直下、若鄭州以南、則以今日情形之複雜、且各軍對奉之觀念不同、軍隊以外、又有紅槍會民團土匪、前途如何、現尚未能預計、但開封之米振標、於魯方已有接洽、隴海東段、當無甚問題、至田維勤亦有與魯接洽之說、此間又有招魏益三之說、則程度如何、尚非局外所悉也、

至於西北軍事、自北方言、算已暫告段落、據某方所得報告、西北軍似多入陝、但未越靈寶而東、即陝南之漢中興安一帶、亦尚有吳新田在、未全入西北軍範圍、惟傳李雲龍由西安而南、有往龍駒寨之說、似與豫南相接、此間之於豫西、固亦甚為注意、但目前尚談不到此、而洛陽為張治公防地、雖外間亦有傳說、謂其態度曖昧、而仍隸吳佩孚、亦只與豫中諸將、等量齊觀而已、(二月六日)

◉奉軍尚未渡河

▲在衞輝彰德一帶

五日京訊、上次張學良南下視察、考查奉軍駐防情形、僅至磁州而止、併未入豫、視察後返京復命、經奉魯當局在順承王府最後會議之結果、對豫事決取積極赴援態度、會議散後、于珍即離京南下、調度前方軍事、魯張直諸將、亦相繼回省、褚並轉赴徐州、指揮津浦隴海兩路軍事、一面奉張電吳、表示願以實力援助、吳對張赴援之意、似已容納、故張學良二次南下、即係專與于珍商量入豫後軍事佈置、于珍決駐順德調度一切、所有前方各軍、均歸節制、榮臻第十七軍之十二十六兩旅、業於年前開抵彰德駐紮、此為入豫軍隊之第一批、繼此南下者、尚有第十軍于珍部之趙鳴皐劉一飛兩旅、此外現在順德邯鄲駐防之趙恩臻戢翼翹各部、亦開往臨洺關、向衞輝進發、惟前部開出後、後方防務、亦極為重要、聞張韓等已電令高維嶽將赴五原包頭之隊伍調回、在張垣集中、備車運至保定、擔任後防、庶京漢北段防務、不至因援豫而有單薄之虞、至河南方面、對於奉軍入豫援助、吳氏本人、極端贊成、聞吳業電致奉張、允援軍入豫、惟數目不宜過多、以免地方驚恐、到豫各軍、並須受吳指揮、庶幾號令統一、軍事易於進行、聞張已首肯、故直遂奉軍、正向南調遣、然何日過河、仍須候與吳氏商定也、

快活靈戒煙補丸 為嗜吸鴉片者之救星
鴉片害人、人所共知、然沉溺者不欲思脫離、惟苦無妥當方劑可以戒除、因循坐誤、至堪痛惜、本主人有鑒及之、不計成本、純用王道補品、製成此丸、不雜嗎啡絲毫、因無癮之功能、限日斷癮、滴煙不沾、服者底覺並無痛苦、有堅忍決心、服丸七天、包可斷癮、斷丸停服、身壯體強
◉◉丸分小瓶二元、大瓶四元 ◉外埠寄費加一 ◉郵票十足通用 ◉◉功效服法、另印詳細仿單 ◉函索立即寄奉
上海雲南路老會樂里三弄明星製藥公司發行

▲不須着意求佳境 ▲自有奇逢應早春
一年之計在於春、是故春居四時之首、萬物發育、亦以春為大、人之身體以生以養、亦何莫不然、吾人欲求佳境、須先着意健體強身、鷓鴣老牌育亨賓固本片、為春令最合時宜之固本生精妙品、際此早春、正宜提補、及時自有奇逢、為君着意求佳境也、治早衰老像諸病、腎虧及遺精夢洩色慾過度等症、返老還童、是為至寶、每瓶大洋一元五角
鷓鴣牌 育亨賓固本片
◉總發行、香港永樂街瑞昌西藥行 ◉總代理、上海北四川路會豐商店
分售處 上海 中法 太和 華英 五洲 中西 華彰 先施 永安 新新 各埠各大藥房均有出售

逢春復發
血毒諸症·逢春復發·為患尤烈·輕則皮膚潰爛·紅斑癬疥·重則肌肉腐爛·蔓延滋潰·致成重大之險症·本藥房發行
清血解毒海波藥 歷經中外著名醫生證明· 內務部化驗給頒證書·
稱為清血解毒唯一良藥·凡患花柳傳染·皮膚潰爛·骨節痠痛·橫痃下疳·以及小兒胎毒·婦女子宮炎等症·服之立見奇功·際此春氣旺盛·宿疾復發之時·明哲保身者·不可不加以注意也·
▲價目 每瓶二元……每打廿元
上海五洲大藥房發行 總店四馬路 分店鐵大橋
各埠五洲分號及大藥房均有出售

智囊
士人智慧。學問深邃。商人智慧。事業發展。工人智慧。藝術精巧。農人智慧。稼穡豐盈。軍人智慧。戰陣勝利。凡多智慧之人。均可稱之曰智囊。智囊何在。在人腦部。天生智慧。藏於腦中。能隨時節養。畢生用之不盡。倘用之過度。發現神經衰弱。頭暈目眩。陽萎精枯。手足疲軟。大便閉塞等症。均是腦筋衰弱所致。速服以治之。增補腦力。添益智慧。此丸久經中外著名學士所證明。
非洲樹皮丸
內務部化驗給證。實為最靈效最實驗之補腦品也
▲價目每瓶一元 每打十元
上海五洲大藥房發行 總店四馬路 分店鐵大橋
各埠五洲分號及各大藥房均有出售

自来血與新春

新春進補 四季平安

人體賴血液以爲生。血液充足。則身體强壯。百病不侵。諸君當此新年。往來酬酢。焚膏繼晷。作種種娛樂。不知凡幾。於是精神困憊。興致索然。盍速趁此新春百物萌長之候。進服自來血以補之。使血液增多。精神活潑。治事精細。而不厭周詳。體格雄偉。即四季平安。發展事業。可翹足而待。故自來血爲新春進補必要之妙品也。

▲簡易試驗法

未服過自來血者用花針刺破皮膚出血一滴滲於潔白紙上待試服自來血七天再用前法刺血驗之則後者比前者血液濃厚而血色格外鮮紅此乃自來血補血强身之鐵證也

價目 大瓶二元 小瓶一元二角

上海五洲大藥房發行 總店四馬路 分店鐵大橋

各埠分號及各大藥房均有出售

國內要聞二

◉奉方組設三討論會之本旨

▲藉此延攬各方人才

五日京訊、安國軍組設三大討論會、極爲世人注目、而於其組設之經過、則鮮有確實之報告、記者昨晤奉方要人、談及此事、據云此事多賴楊宇霆氏促成、蓋楊氏之意、奉張既在北京、對內閣居於監護人之地位、其做法當然與關外不同、在關外有不能解決之事、不妨擱歷數日再說、在關內則不然、許多內政外交要案、均須當機立斷、於勢非多找人幫忙不可、緣奉張在關外時、本無是種預備也、且奉張既欲在關內有所建樹、亦非拉中原人才合作、不足以語於今後之發展、是以討論會內、徵聘會員、人數要少、範圍要廣、人數少方見隆重、範圍廣方見公開、至會長之人選、在奉張最推崇者爲梁曹兩人、曹與張蹤跡極疏、然張則認彼尚可爲國家辦事、故強其出任、此外如葉如陸、乃因梁曹而見拔、曾毓雋則以執政府時代爲聯奉之故、幾罹慘禍、張重義氣、乃復用之、孫寶琦則純以資格關係、取得會長、張於孫之領得川資而久不赴駐俄大使任一事、對孫頗不滿、今之拔用、蓋猶經多人說項也、此三會不過爲諮詢機關、本來不要辦事、故不支薪、亦不必到會、質言之、奉張特藉此表示拉攏各方人才之意、至籌備大典一層、尚在未定之數也、

七日續訊、今日爲政治外交財政三討論會成立之期、定下午一時半在南海會場舉行開幕儀式、所有應行準備事宜、業由各該委員會分別籌備就緒、並通知各會員準時到場、張作霖決定親自前往、進新華門先到政治討論會、依次至外交財政兩會、並有演說及祝辭等、各委員長亦備有答辭、開會完後、全體委員到居仁堂開一茶話會、關於設會用意及籌備經過情形、均將於茶會時詳細報告、各委員如有意見、亦可非正式商量、國務院庶務科自前日起、即將同佈置會場及居仁堂一切設備、甚形忙碌、軍警機關、已預定臨時警備辦法、自今早起、所有新華門西苑門等處、皆增加崗位、三海各甬道及會場、亦酌派軍警保護、以昭鄭重、

◉劉鎮華又斬田李兩旅長

▲爲互相自鬬爭繳槍械

國聞社洛陽通信、劉鎮華在陝西西安大白陽、因戰事未有發展、將鎮嵩軍賈濟川之第二師第一混成旅旅長史錫公・第二混成旅旅長林茂修在陣前正法、梟首示衆、以致退卻時史林兩旅殘部、在十里鋪灞橋一帶譁變、最近劉鎮華在靈寶又斬旅長兩名、一係賈濟川部之第五混成旅長田錫集・一係劉之衛隊第三旅長李步青、被斬原因、爲鎮嵩軍退出陝西時、田旅部下槍枝、沿途被李旅繳去甚多、以致實力減少、心甚不滿、田且時向李旅索還槍枝、謂彼此同係一軍、何得互相併吞、李旅未肯承認、并云我部既繳爾部之槍、爾部豈能不加抵拒、如此爭執、意見愈深、且有互相自鬬爭繳槍械消息、劉鎮華得息、即召田李二旅長追詢詳情、詎田李當劉之面、語多爭執、各不相讓、劉乃喝令馬弁將田李兩旅長綁出正法、以儆效尤、劉遂電告鄭吳、詳述不得已而斬決旅長兩名、近接吳氏復電、謂我兄治軍素嚴、名副其實、所辦甚當云云、

◉褚玉璞六日返徐

▲寇英傑專車到徐 ▲接洽直魯軍援豫問題

徐州快信、褚玉璞於陰曆年前北上、即預定於年後返徐、指揮援豫、現褚已於六日晚抵徐、徐源泉亦隨褚偕來、此間六日早即接有電訊、午間城內外沿途加派崗位「三十五師長孫殿英・衛隊騎兵團長吳家駒・直軍二師三旅長張殿臣・以及直魯軍駐徐軍官、均到站迎接、下午六時、直隸號鐵甲車壓道先到、七時三十分、交通司令劉茂德乘護衛車一列到徐、八時十分、褚總司令攜眷偕徐軍長同乘專車到站、各軍官晤謁後、褚乘肩輿入城返行轅、以汽車四輛、分運眷屬行裝、徐亦返拱辰垣軍部、先是豫東鎮守使郭振才、得褚返徐訊、即於五日夜來徐、迎謁接洽、郭係由歸德來此、今日(七日)晨三時、寇英傑亦專車來徐、褚總司令親自到站迎接、同乘汽車入城、赴行轅晤談、寇此來實袖有吳佩孚命、接洽直魯軍出兵援豫問題、今晨褚行轅有重要會議、徐源泉孫殿英寇英傑郭振才均列席、內容以關防嚴密、未能探悉、據接近軍界者宣稱、寇英傑謂豫局現已和緩、不如外傳之甚、惟吳既不能驅策自如、奉方自必爲實力之援助、此層似亦諒解、直魯軍援豫方策、大約以六軍三十五師應豫西、以五軍各部應豫南、至於詳細方略、外間尚莫能知、寇郭均定即晚返豫、向吳報告、又直隸騎兵第三支隊第六團團長呂存義、昨日率衛隊到徐、該團三營亦已掃數由隴海路轉歸德開往亳州矣、

◉旅甯皖人致何財廳長電

▲請將皖省全數收入及軍費支出實數宣布

安慶何財政廳長唐軍需監鑒、報載蕪湖皖軍、因數月未發軍餉、向商會索借餉洋三十萬元、商會無力應付、遂致結隊搶刦、事後仍責令商會籌洋七萬元、補發欠餉、聞之不勝詫異、查吾皖軍隊、不足四師、原定餉額、向祗每月二十一萬餘元、自公等主計政、即增至每月六十五萬元、益以截留中央各項稅收、年約三百萬元、烟苗罰款及變相禁烟局之軍警督察處烟稅、變相鹽斤加價之平市官鹽局收入、又約四百數十萬元、蘇省按月仍貼十萬、新增之帆逕米照等捐及屯墾局領價又屬不貲、共計總數約一千五百餘萬、縱收數未能足額、軍隊臨時費用、不無稍增、然以一千五百萬之款、養不足四師之軍、非主計政者揩發侵漁、決無缺乏之理、既不缺餉、軍隊何從藉口而搶刦、以後不圖澈底嚴懲、補發欠餉、仍向商民索款、以還維持、其與獎亂、又何以異、公等既主計政、責無旁貸、應請將一年以來吾皖全數收入、及軍費支出實數、詳細宣布、以釋羣疑、否則歛財禍皖、公等雖百喙無以自解也、臨電迫切、立盼示復、旅甯皖人查鍾泰蘇民生鄭輔東胡維藩桂月華王大琨劉式淵曹蔭民孫洛洪有豐姚文采等叩灰印、

上海各報館轉皖省各同鄉均鑒、頃致蕪湖王帮辦一電文曰、此次蕪變、關係第六師騎兵團所爲、如果屬實、請分呈孫聯帥陳總司令先將該團官長依法嚴懲、兵士繳械遣散、以肅軍紀而平民憤等語、希各一致協爭、無任跂禱、南京安徽同鄉皖商協會叩、

◉南京快信

▲褚玉璞有日內到甯指揮攻贛軍事之訊、許琨帶隊乘鐵甲車巡視津浦路沿線駐軍、已抵浦口、

▲鄂東游擊軍司令胡德、在溧陽等處收編兵士千餘人、奉孫令編爲別動隊、該司令已由甯赴常州、集合隊伍、預備開拔到甯、轉赴鄂皖交界地方駐紮、聽候調動、

▲孟昭月派參謀長王速甲、來甯謁孫、報告前方軍情、請示方略、旋即回杭、

▲南京總商會等各團體、聯電外交團、反對各國藉滬案增兵來華、壓逼民衆、並電請院部安國軍總副司令、一致抗爭、

▲蘇常道尹李維源・淮安關監督張俊峯・蘇屬緝私統領何嘉祿・淮揚徐海清鄉督辦・來甯謁軍民兩長、面陳要公、

▲本埠銀錢綢布各業、舊曆正月初九日一律開市、惟下關浦口各轉運公司、因軍事運輸、商運停滯、尚未開始營業、

▲軍民兩署、以徐州平市官錢局經理陳南金、被姚述先等呈控營私舞弊、請嚴究、以維金融、當已會同派員赴徐澈查、

◉甯波快信

▲甯海省議員鄔榮鉞、前被聯軍第四方面司令周蔭人部拿獲、拘禁多日、前日轉解甯波清鄉司令部審問、供認私藏軍火勾結盜匪不諱、當時判決死刑、業於昨日在小教場執行槍斃、

▲甯波市政籌備處、昨函甯波警察署、所有拆卸東門耳城之工人、及運載泥石之船隻、已被徵收者、懇請發還、並請以後免予徵用云云、

▲甯波舊曆新年、向有紙燈賽會之舉、茲因時局關係、劉廳長爲免除地方滋事起見、特出示禁止、以維治安、

地方通信

崇明

▲橋鎮去年營業概況 崇明商業、首推橋鎮、但丙寅年之營業、不及乙丑年之七成、故商店虧本多而盈餘少、其原因一由於花稻歉收、一由於時局紛擾、京貨兩貨衣莊業、下半年生意清淡、布業銷路呆滯、價亦低落、花業因花價步跌、幾於無家不虧、而各業放帳、歲底收取不易、商業遂形凋敝、獲利者僅布行裕大生・藥店沈濟壽・旱烟店楊源興・雜貨店沈瑞記等數家、餘均僅敷開支而已、

松江

▲選舉鄉董揭曉 松江天馬山鄉董張尙、瓜期已屆、由該鄉議事會周議長、照章召集各議員於七日開會改選、請縣派委監視、傳昭鄭重、是日到議員十八人、投票結果、張尙得九票、當選連任爲天馬山鄉鄉董、除呈縣委任外、函知松江縣地方款產管理處職員選舉會、加入爲該會會員、以便開會時與會投票選舉款產董事、

▲選舉會先開談話會 選舉款產管理處董事、定於本月十日舉行、經該選舉會通知各會員、於九日先行到會開談話會、交換意見、

崑山

▲縣警所更調巡官 本邑井亭港第二警察分駐所巡官錢鉦、因與當地紳董意見不合、呈請縣警察所辭職、已奉吳所長批准、並令委徐祥接充、徐奉委後、即於昨日(七日)到差視事、

無錫

▲兵士潛逃依法懲辦 駐錫陸軍第七師十三旅二十六團第二營兵士邵縣人程阿發、於去年隨營來錫、即向王營長請假未准、詎後程忽私自潛逃赴蘇、在二十六團團本部當差、本年新正程又潛來錫、爲王營長訪悉、即派員將程拘獲解送營部、經王營長親自訊問、當以擅自潛逃、依照軍法先行痛責軍棍二百下、函送縣署寄禁、王君一面即行電呈鎮江上官旅長、請示核辦、

▲煤油市價因缺貨飛漲 自中英間發生國際交涉後、英美等國在華所經營之商業、間接均受影響、即以吾人日用所需之煤油而論、美孚亞細亞等牌、均係該兩國之大宗出品、錫邑銷路甚爲暢旺、加以宜溧等處、亦大多來此批購、是以需用煤油愈多、考其來路、皆仰給於蘇州公司、惟近日英美公司中職員、以外交關係、紛紛離蘇赴滬、公司無人支持、本邑各該分公司迭次電蘇、要求裝貨來錫應銷、竟不得回音、亦無貨物裝來、且解款至蘇、亦無人收受、以致煤油來路斷絕、而存貨又將賣罄、頓現缺乏恐慌、故市價亦逐步飛漲云、

▲安國軍宣講隊過錫 安國軍直魯聯軍宣講部第一部第三大隊隊長卓武初、近派該隊稽查韋緒氏・偕同組長蔣黎・隊員邵大平・劉志尙・沈光宇等八人、於昨日下午四時乘車來錫宣講、先在車站上散發傳單、由蔣黎演講共產不合中國潮流等題、旋即分往各緊要處黏貼各種警世標語、當晚寓無錫飯店、今日擬在崇安寺大洋橋光復門等熱鬧地點、宣講赤化流毒、一俟在錫工作完畢、日內尙須赴常州宜興溧陽等處宣傳、韋隊查等並誘錫邑、並即公函縣警察所請爲飭警保護、警所長准函後、業已通飭各警隨時保護、

▲開原汽車路進行消息 本邑地濱太湖、山水之勝、爲內地各埠冠、近年以來、湖濱交通、日形便利、各地來錫游覽者、亦日見衆多、自開原馬路加寬土方、改築橋樑以後、即有通行長途汽車之動議、茲者開原鄉榮巷等市鎮之商店過街棚、已於去臘開始拆除、現已工竣、而開原全路工程亦已完竣、據聞自陰曆下月初起、即可通行汽車、並聞邑人錢伯寅等創辦汽車公司之計劃、因資本太小、故已無形打消、惟開原路與通惠路必須銜接、始可由火車站直達湖濱、此項工程、須俟無錫開原兩市鄉紳董協商後、始可着手籌築、一俟此路告成、將由某大資本家集股創辦大規模之長途汽車公司、以利交通、聞其預定資本爲十萬元、購備汽車四輛、並建築總站分站之經費、刻正在規劃中、

▲張知事赴滬養疴 無錫縣知事張厚穀、於去年歲杪、曾一度呈請辭職、嗣經省方挽留、即經照常任職、近以年終操勞過度、舊恙復發、昨日電呈省署請假一星期、署內公事、委由一科主任代拆代行、下午即行赴滬、

▲緝私營注重湖防 駐錫緝私營長盧仲升、以太湖內帮匪充斥、時常深入內地、販賣私鹽、致官鹽銷額短絀、且稅收短絀、影響國課、爰職權所在、抽私兵額、近組織湖防游巡隊、以資湖防、刻已組織成立、昨由盧營長召集該隊士兵、親加檢閱、並加訓練、當令游巡隊長黃東備同兩王兩管帶、率領各巡船出發、赴太湖各要隘防守、

江陰

▲縣會改選無效 江陰縣議會曾經辛奈治等重行組織、以發起人爲會員、於一月九日開會選舉朱家棟爲正會長、繆元春爲副會長、及各職員等、經吳知事呈報實業廳核等情、會誌一月十二日本報、茲奉指令如下、呈悉、查該縣議會另組一案、前據呈送簡章及發起人表、即經明白指令、應俟各鄉會員正式入會後、造具名冊、送呈備案、再行定期依法選舉在案、茲據稱該會以發起人爲會員、即行選舉、於法未合、礙難照轉、所有此次選舉、應作無效、仰仍遵照前令、依法辦理、勿任延違、

▲徵收畝捐情形 澄邑特借畝捐一案、自上月二十四日啓徵、并經吳知事函請各市鄉董首竭力勸導、去年舊曆年底、徵起約二萬餘元、已解省庫、比較額數、祇有一成、茲因印串列就、除諭各經徵員領造辦外、惟查沙洲上年受有災歉、奉准減二成、此次特借畝稅、應照徵成數折實科計、不得將減二成範統併入、而畝廣科、以凡折核填造辦、并定本月份初限、諭飭催徵吏傳齊各鄉段董沙洲圩長當庭諭話、責成嚴催業戶完納畝稅、以便早日籌數報解省處、

鎮江

▲駐鎮軍官宴請各界要人 駐鎮第十三旅旅長上官雲相、及鎮路要塞司令趙培信・二十五團團長張鎮等、昨日下午四時假座商會、柬請鎮埠紳政商學報各界要人春讌、先後到有六十餘人、四時半入座、略進酒餚、即由上官旅長起立、先述邀請衆宴之意、旋即報告浙方戰事眞相、繼謂去臘撤防市地方、託諸君幸福、得保安謐、所有鄉僻之區、雖有游兵散勇、以及失職無聊軍官、以警棄莠號、冒充軍官軍人、嚇詐鄉人、現已嚴密訪拿、至本旅所部官兵、不敢謂全能都爲好人、亦不敢謂必無好人、惟遇有不法、儘可報告就近地方官、或本司令部拿辦、因鄙人願自鄙人起、以及所屬兵夫、人人與地方人民融洽和好、現屆茅山香期、往來有數萬人之衆、擬日內派兵兩連、令委營長帶領駐寶堰鎮、以剿茅山左近土匪、而衛往來香客、無論如何、鄙人在鎮一日、必盡全力保衛地方、不使地方損失、請商會兩會長紳告各業商人、安心樂業、趁新春佳期、及早開市、免受因噎廢食之損失云云、嗣由商會長陸小波起立答詞、直至七時許、始各盡興而散、

揚州

▲緝私團營長來揚 淮南緝私第二團長于得水、第三營長程雲飛、暨第五營吳營長等、先後由鹽城東台等處防地來揚、謁見崔統領(崔陳緝務)、祭賀春節、小作勾留、即行離揚、

▲驗收塔築堤工 泰州界濬廣福橋兩壩、經河工局委員江洪塔等、以蓄水行運、即經督匠修築合龍、呈報該局、又經委技術員何羲森前往驗收矣、

▲請給緝捕用費 北鄉雷家莊鄉方廣福家被刦、由警備隊官紫瑞麟、先後拘獲正犯方小狗子等七名、業經歸案訊辦、惟此案購線、暨護解往返食宿各費、計洋去五十元二角二分、昨(七日)已呈請縣署、令行款產處照予撥還、以資歸墊、

▲病斃監犯一名 江都監獄署、寄押趁水縣盜犯陳玉龍一名、昨(七日)經縣署周承審暨同檢吏相驗、備棺暫厝義塚、

儀徵

▲謀殺兩命案之鬱聞 本邑西鄉二十里鋪、有土居該地之李羅氏、年約六十餘歲、忽於上月九日夜半、與十五歲之孫女李桂英、同時被人勒斃、當經尙不同居之羅氏夫弟李加恩來縣報案、旋由縣知事帶同檢驗吏往相驗、驗得李羅氏係用手卡死於地下、李桂英用繩勒斃於床上、屋內別無他人、屋外絕少鄰舍、屋之後墻挖掘小洞一處、地下潑有黃豆少許、鍋內尙有食而未完之飯菜、當知事以案出離奇、特親赴附近各莊、秘密偵查、據所查結果、李羅氏家尙小康、夫已早故、子媳亦相繼去世、僅留孫女桂英一人、與羅同居、氏既無子、應繼李加恩之子李𥫗連爲嗣、惟不洽氏意、始終未允繼承、此外羅有兩女、長嫁張起途、次適阮家保、次女早逝、阮又不務正業、故亦爲氏所勿喜、所鍾愛者、祗長壻起途、三年前、羅氏諸長壻、費得圩田一方、得洋四百五十元、次壻(山田一角、一併變賣現金、欲與長壻永遠同居、嗣被李加恩父子拒絕簽字、未幾出售、一月五日、阮家保往岳家向氏告貸、氏不允、且於濟行時、大加申斥、阮遂懷恨於心、先是李加恩夫婦早有謀害羅氏之意、初因阮未通過、及阮告貸未成、遂與之取一致行動云云、刦知事調查稽實後、當即傳案李加恩父子及其妻秦氏、一再研訊、除秦氏略有破綻、與偵查之線索相彷外、餘均未肯稍露真情、嗣將阮拘傳到案後、以自己非屬主謀、遂將該案前後情形、和盤托出、並謂叔岳(指加恩)初意絕不連桂英一同謀害、其所以擇九日夜間去動手者、緣叔岳母(指秦氏)是日日間親往岳母處(指羅氏)見桂英不在家中、詢其何往、岳母答以到伊大姑丈(指起途)家去了、今晚恐未必回來、於是叔岳等約我趁桂英不在家中、一同前去、是以一致後、叔岳母遂於前、叔岳暨舅(指𥫗連)與我三人隨於後、門爲叔岳母所敲、岳母門甫啓門、伊等即一擁而入、用手將岳母扼斃、未及半晌、遂即絕命、不料桂英已由伊大姑丈處回家、早經就寢、迨聞聲起床、彼此均極詫異、桂英慌向床下爬走、叔岳謂若不將此女一併結果、則將來遺患無窮、於是阮將桂英用繩勒死於床上、勒後、煮飯大啖、並將屋內所儲黃豆、擲潑滿地、復於後墻挖一小洞、裝爲一種掘搶之形跡云云、案水落石出、正欲定讞、而李加恩李𥫗連父子兩人、忽於上月三十日及本月一日先後病斃在獄、一說係畏罪服毒而死、其眞相究屬何如、尙不可知、

南通

▲江山門外新建築落成 南通商務、近以南城江山門外爲最盛、緣該處街道廣闊、汽車往來、商旅稱便、張紳退老爲振興市面計、除就城門口建築市房業已竣工外、嗣又就城外舊越城地基、規劃新市場、自去冬興工以來、工程進行甚速、刻已漸次落成、規模宏壯、頗壯觀瞻、各商戶現已紛紛租賃開市、故城南又是一番新氣象矣、

▲實業局選送棉稻種籽 南通實業局近奉縣署轉東南大學等處來函、索取棉稻種籽各數包、以便試驗、陳局長業已選擇兩項佳種、分別標註品名及播種時期、逕寄各處應用、聞通棉素著聲譽、佳種甚可寶貴、現時各省農業機關來函索取者、絡繹不絕、

六合

▲軍隊捕人誌聞 昨日(六日)據大營集保衛團總沈金門、飭派團丁來城報告、以前日(五日)本鎮發現面生之人數十名、內有着軍服者、到集向索宿食、合鎮人民、甚爲惶恐、懇請撥隊防禦等語、知事得訊後、旋即函請濟隊長派警隊一排、赶往該集、偵察虛實、現警隊業已回城、聞來集軍隊、係因查槍關係、併將團總之子沈少游、拘押至浦、如何發落、尙待續探、

南京

▲泗陽公團請賑電 南京省長暨關附委員會鈞鑒、泗陽南溜洪澤湖、北枕六塘河、中貫運黃河、水利不興、迭遭水害、去夏迄今、風雨交加、湖河潰漫、秋禾淹盡、麥多未種、人心恐慌、物價飛騰、查縣屬吳城・陸城・臨河・洋河・崇河・順德・恩福・各市鄉人民、地居窪下、漂沒一空、刻下已有食粃糠、鬻子女、拆屋料、剝樹皮、若嗷嗷而不可終日者、不謀拯救、則吾泗既苦匪災、又苦兵災、刦後飢黎、勢必變爲流盜、地方何以能安、似此災情重大、除電請上海各慈善機關外、公懇垂念災黎、賑救災民、泗陽幸甚、省議員李昂軒・縣教育會長張相輔・縣議長陳序周・商會長查毓仁・市鄉議董會代表顧九河等叩、

湖州

▲慰留德清宮知事 德清縣知事宮思古、前以積勞致疾、電省辭職、嗣奉覆電慰留、略謂時事方艱、厥職綦重、務望力疾從公、毋萌退志、所請遴員接替、應毋庸議、

▲綢業盈虧概況 湖城綢莊、去年重遭軍事影響、走銷不暢、故年終結束、什九欠蝕、除弘生昌短蝕八千元、和懋祥・咸章永・各盈六千元外、餘如永茂・瑞泰・裕昌源・宏昌四家、皆因虧蝕過鉅、於年終宣告停歇、至於其他各莊、均屬平平、能免虧本者、已屬上乘矣、

紹興

▲追剿潰兵情形 紹興安昌・瓜瀝・柯橋・姚家埭等處地方、近來時有上江潰退兵士、刦掠騷擾情事、現駐軍第十三師長蔣啓鳳、出有佈告、除派隊嚴密查拿外、並准由各鄉商民、捆送來轅、從嚴懲辦、乃聞本月七日上午、警局商會及巡緝隊董事會、又迭接姚家埭紳商電告、該散兵在該處市上騷擾、強繳該地警察槍械、開槍勒索、連搗七鉅室之門不得入、勢甚猖獗、商民驚避一空、因保安隊在馬山、不敢前進、由縣巡緝隊徐董事長親率隊兵、乘輪北駛、會同北區各鄉保衛團分頭追緝、徐氏率隊由吳融過孫端至前後梁益沿塘圍緝、各散兵聞風驚潰、在鎮匪殿焚去餘濟永興二鹽廠之草廠柴篷各一所、逃至後海、因身邊贓物累贅、將槍擲入後海、並將軍衣脫扯去、竄入坍邊海船、迫令船夫開至南匯、竄入上虞縣境之瀝海所矣、

▲閘軍十二師移駐戒珠寺 閘軍第十二師到紹後、駐於大路各旅館宿莊越鐸報館縮業公所惠民醫院等處、現因駐在西街戒珠寺縣一校等處軍隊、已於本月七日開拔赴杭、即由駐在大路一帶之第十二師軍隊移駐該處、

蕭山

▲閘堰鎮大火紀聞 蕭山閘堰鎮、地濱錢江、商市熱鬧、本月四日夜間十時許、謙益米號不知何故、忽肇焚如、當時因該鎮到有駐隊數百人、以致鄉民咸不敢到場施救、直至天明始熄、共燒去老廣和米號等五十餘家、計房屋八十餘間、損失在四萬金以上、誠浩刦也、

▲商舖被刦數家 蕭山臨浦鎮、界乎紹蕭兩邑間、商務繁盛、本月四日忽到有散兵數百、槍械不全、有自上江旱道而來、有自紹興乘民船而來、晚間向惠馬新洋廣貨號購物起衅、遂被搶刦、損失約數百金、又義橋某錢莊亦遭散兵搶刦、損失亦數百金、又某南貨茶食舖、被吃一空、刻各該處商會、已預備組織供應處、以免再生意外、

蚌埠

▲聯軍執法處捕獲匪犯 此次直魯軍南下、本埠適當其衝、人數衆多、難免有不良份子、混跡其間、或地方匪徒、勾結擾害、時有所聞、幸該軍總司令部前敵執法處長蔡濟川、主任法官王樹山、派員嚴密稽查、迭獲匪犯、均經分別嚴治、地方始獲安全、前日又經該處便衣偵探、查有巨匪趙德發曾在雙廟子地方、夥架居民朱朝田之子肉票、蹤跡本鎮、亟欲逮捕送案、奈該匪身藏手槍、時時防衛、不便下手、遂與本處連附宋舉臣、秘密計畫、先以兵士蓋啟章、更換便衣、購同眼線偕往、僞爲買槍者、與之接洽、一面命宋舉臣、率兵尾隨其後、適該匪入飯店吃飯、兵士蓋啟章、與眼線先行進屋、經介紹後即虛與周旋、該匪携帶手槍須臾不肯釋手、兵士忽生一計、同時以烟茶並進、該匪果兩手來接、勢不得不釋手槍、詎手甫離槍、該兵士遂一齊上前、捆縛送案、嗣經叢王等詳細研訊、供認所架之票、在臨淮李捷三處收藏、又跟蹤本埠鐵橋東、開設湃廠之李洪賓家、存有盒子槍一支等語、當將趙李等帶案、勒令趙限期交人、比將該匪趙德發、訊明槍決、其同夥朱家功朱喜漲等、均分別判處徒刑、於日前咨送鳳陽縣署監獄執行、

痰 是生命的仇敵

凡在生命垂絕之時、一口頑痰、格篤而下、可知痰是吾人生命的……勁敵了；痰多之人！何等危險啊？

痰敵…

是專門除痰的藥片、試服數天、能將頑痰！完全化爲清水、且凡諸般咳嗽痰喘、亦能立刻見效、一試便知、

●每瓶大洋一元●每打十元●

●函購另加寄費●郵票九五●

上海四馬路中西大藥房發行

各埠(中西)(中法)分號及全國各大藥房均有出售

大生公司獨家創製 傷風咳嗽特效良藥 杏仁精 懸賞萬元

本公司杏仁精、用上等杏仁、延請藥學名家、化學分析、提煉而成、主治傷風咳嗽、鼻塞痰聲、久喘咯血、喉嚨癢、發以及流行性感冒等症、服之靈效無比、自民國四年發行、曾登上海各報、有案可稽、行銷各省、以及南洋羣島、成效卓著、近年來有稱杏仁精之名以蒙混者甚多、害人不淺、如有人能證明杏仁精非本公司獨家創製者、懸賞萬元、儲欵以待、決不食言、恐外埠顧客、不明眞相、特此聲明◉上海南京路兪温弄口大生製藥公司謹啟

補腎生精 培元固本 遺精新藥

男子以精髓爲養命之源、遺洩不止、精髓枯竭、嗣續維艱、生命危險、即宜補其精而固其腎、乃可化險爲夷、回復强健、本公司遺精新藥、性質和平、功能補已缺之精液、固衰弱之腎關、凡患遺精症者、無論爲何種原因而遺洩、服後立見神效、久服元氣充足、精神健旺、永免遺精之患、定價每瓶大洋八角、每打八元、外埠函購、郵票收用◉總發行上海南京路盆湯弄口大生製藥公司◉分發行杭州清河坊巷後市街口大生製藥公司

教育消息

要聞

◉浙省長挽留計教育廳長

浙江教育廳長計宗型、自民國十四年春、受中央任命到差以來、對於教育、尙能刷新、自此次戰事發生、三中以至十一中、均被軍隊駐紮、經費一層、尤無把握、即如省會各校、雖可開學、而交通阻梗、遠處學生、亦難來學、故計氏由悲觀而消極、條勤言辭、聞蔡省長以計氏秉心正直、際極政變、均未捲入漩渦、勸其共濟時艱、照常供職、但計氏迄日仍未到廳云、

◉浙省會小學開學有期

浙江省會各小學校、自提前放寒假以來、瞬將閱月、各校長以舊歷新年已過、學子課業、未便久荒、昨經開會公決、定於本月十七日開學、即日通告各學生家屬知照云、

◉杭州蕙蘭校長易人

杭州淳佑橋、基督教所辦蕙蘭中學校、校長葛烈騰、於寒假提出辭職、當經校董會開會通過准辭、聘任徐鉞爲校長、新校長已於昨日到校視事云、

◉江蘇教育行政會委員會定期開會

江蘇教育廳致函江蘇教育行政委員會各委員云、敬啓者、查江蘇教育行政委員會簡則第七條委員會、以每年一月七月爲常會期、茲因各項重要問題、亟需公同協議、以資解決、擬於二月十四日在南京教育聯合會內開常會、除呈報省長外、敬請屆時蒞會與議爲荷、專肅祇頌道綏、

◉東大農科近聞

(一)秉農山回校　該科動物系教授秉農山博士、去年九月請假一學期、赴廈門大學、主持該校動物系教務、兼研究該地沿海動物、刻已返校、繼續其動物研究事業、

(二)孫恩麐辭去一農兼職　該科棉作委員會主任教師兼作物學教授孫恩麐、前以江蘇教廳之商請、權兼江蘇省立第一農校校長職務、茲以該科棉作研究推廣事業、繁重異常、業已於本月辭去一農兼職、專心致力於吾國棉作改良推廣問題、

(三)葛敬中赴日　該科近年極力注意於蠶桑研究事業、深以人才缺乏爲害、最近委托該科蠶桑分主任教授葛敬中、專誠赴日、訪求專材、葛君已於上月杪起程、預計一月內可以回國、

(四)陳煥鏞赴香港　該科植系教授陳煥鏞、近年從事中國木本植物法之著作、茲於寒假期內、特攜同該系繪圖員馮君澄如赴香港植物園、研究該處所有之中國南方木本植物、又該系教員秦仁昌亦以研究中國蕨類植物之故、特同行赴香港、臨行時亦隨帶該系所採之植物標本數千種、準備與香港植物園及廣州嶺南大學農科作交換標本之用云、

本埠

◉嘉定普通學校將開二十五周紀念會

嘉定私立普通學校、開辦已來、已二十五周、人才蔚出、黌譽卓著、校長黃允之、對於校務、銳意革新、近又募集鉅欵、建立三五厦、該校師生、特定於二月九日、舉行二五厦落成典禮、二月十日、舉行二十五周紀念式、藉資慶祝、二日內、均有名人演講、學藝表演、展覽成績等、並有新劇技擊電影無線電等助興、

◉蘇義教會之農村師範評點表

江蘇義務教育期成會、爲謀農村師範改進計、去年會請胡叔異君赴各縣調查農村師範、近復將調查所得之結果、製爲農村師範評點表、備將來調查農村師範之應用、此表仍由胡君主稿、經袁觀瀾會長審定後、復請陶知行、韋伯黃・顧述之諸君校閱、彙集各人之意見、經幾次之修訂、草成下表、閱日內擬作最後之修訂、即行付印、茲將該表條目錄下、以饗閱者、

▲第一目標　(三十分)學校普通各科目能適合於師範教育之原則、並能注意於農村有關係之各點、其細目爲

(一)普通各科目、能依農村有關係介紹加意注重、
(二)國文教材、能選習合於農村興味、及日常應用文字、(鄉村應用之契約、帖券、均應練習)
(三)作文能練習合於農村興味及日常應用文字、
(四)算學能練習鄉村日常生計中數量的各種問題、如丈量田畝計算租稅及日常簡易簿記等、
(五)有稻棉麥主要作物之一種科目及實習、
(六)有關於畜牧蠶桑造林農產製造等、適宜於本地方副產之實習、
(七)手工有製造及修理簡單農具及傢具之技能、
(八)有關於醫藥常識之科目及實習、
(九)有研究農村社會正當娛樂之教材之及練習、
(十)有去除虫害及關於水旱災之研究及實習、
(十一)改進農村交通之研究、

▲第二目標　(二十五分)教師指導是否能直接或間接可培養良好的農村教師、
(一)教師與學生共同生活、實行人格感化、
(二)能練習衣食住三項、自己操作的、並能助人的、
(三)能製造農村小學適用之教便物、
(四)利用鄉村環境及其機會而操作適當之教材、
(五)指導目標、能養成有思想有幹才的農村導師、
(六)能練習勤樸堅苦耐勞之習慣、
(七)有新村組織機關、而學生眞能實地練習者、
(八)能引起農村生活之趣味、而促進其改造之能力、
(九)能把閒暇時間支配正當的娛樂、

▲第三目標　(二十五分)學校組織及學生課外作業、是否能與農村社會積極聯絡、
(一)能定期舉行鄉村調查、加以研究、并幫助鄉村事業之改進、
(二)學校生活能依照新村組織者、
(三)學生有新村生活活動之練習、
(四)學校有聯絡農村社會之組織及機關、
(五)在社會上提倡衛生運動及幫助社會施醫藥(如救急及贈送普通藥品等)
(六)學校舉行定期集會讌鄉民出席參與(如農產展覽農民同樂會等)
(七)採訪學校附近有信仰之農民接洽聯絡、
(八)調查農村常用文字及風俗習慣諺語歌謠等、作爲編製小學教材之預備、

▲第四目標　(二十分)學校設備是否確合學生練習農村服務之需要、
(一)校舍建築適宜校具樸實耐用、均合於農村經濟之原則、
(二)農場面積與學生數有適當之支配、
(三)農具能敷學生之工作、
(四)有鄉村試驗小學供其實驗、
(五)有學生適用之炊事設備、
(六)有適用之圖書及器械、
(七)有本校農場及本地方農產品陳列室、
(八)有農產製造之簡單設備、

◉試驗鄉村師範董事會今日開會

中華教育改進社爲推廣鄉村教育於江寗創辦試驗鄉村師範、先設第一院訓練有農夫身手之鄉村教師、特組織董事會、會商一切進行事宜、推江彤侯・袁觀瀾・王岫廬・趙叔愚・陶知行五君爲董事、定於今日午刻借座功德林開第一次董事會、聞尚須續推董事云、又聞各處保送鄉村師生者、現已三十一人、報名期尙有一月也、

◉北市公學添聘教員

閘北湖興路北市公學、爲江蘇省立第二師範教員嚴君幼芝所創辦、迄今一載餘、成績斐然、頗得社會信仰、故求學子弟已達二百餘、今春又添聘胡彥彬君爲教務主任、張頌芳君王滌輝君、王乃昌君譚德容女士爲各級教員、已定於正月十四日開學、近日往該校索章報名者接踵而至、並聞該校計畫、擬另覓校舍、設立中學部、以備高小生畢業後、得升入中學云、

◉南方大學添辦法科近訊

昆明路荊州路口南方大學、曾經教育部批准試辦、自胡仁源校長接辦以來、關於校務銳意整頓、不遺餘力、近因時勢需要、復添設法科、聘請王開疆爲主任、已着手招生、該校因教育部已經認可、與將來法科畢業生律師法官資格極有關係、故報名者甚多、已逾二百餘人、又該校對於教授人選、非常愼重、現正物色法政兩界名宿、以便聘請云、

新年更事

時屆新年盥手濯面整齊衣服潔淨良心蓋人人皆欲趁此新年而更始也然爲康健故而潔淨內臟尤爲急務清導丸之所以受人歡迎者良以該藥適爲新年宴會後必不可少之品即無論何時肝腸偶或失職清導丸正是適用靈藥每飯後吞服清導丸一粒可助消化能生膽汁臨睡之前吞服二三粒清導丸之功力在夜間進行次日早晨即能使大便暢達矣此丸之功力無分男女老幼及中年人均一律通用也上海大通路新康里六弄一一六五號張永華先生來書云華因肝火血熱大便困難服用紅色清導丸大見功效且開胃消食眞微利之聖藥也紅色清導丸凡經售西藥者均有出售或直向上海江西路六十號韋廉士醫生藥局函購每一瓶大洋六角每六瓶大洋三元郵力在內收用郵票

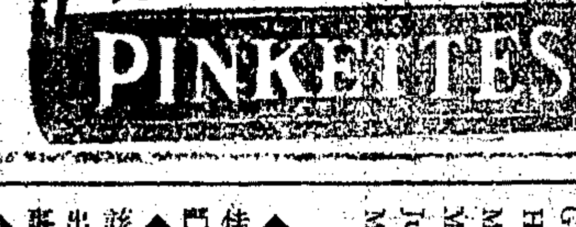

◉國大附中討論轉學生標準

靜安寺路國民大學附屬中學、以培養青年期應具之知能、預謀身心健康、并施行公民訓練與職業準備爲宗旨、尚由大學行政會推長許揖漢務長稅鈞恪教務長張松濤士召集主持、近因有學生請求轉學該校者甚多、有因時局關係未備轉學證書者、該校將定於十二日會議審查、並討論取錄轉學生標準、

◉伯特利第二校之擴充

八仙橋伯特利第二校、創辦已二載、原有校舍不敷應用、爰於去臘另賃法租界黃河路一六九號宏敞新屋一所、擴充學額、添辦初中、並加聘中美兩國富有經驗之人材、充任教職、今已開始報名、定於本月十七日開學、聞各級尚有餘額可插云、

◉立達公學昨日補行畢業禮

虬江路立達公學開辦已經七載餘、昨日上午補行第五屆畢業禮、師生及來賓到者二百餘人、首由校長張幹臣報告成績、次教員來賓演說、末給畢業證書及獎品、並用茶點而散、該校現正招收新生、日來報名甚爲踴躍、聞定於正月十六日開課云、

◉佛教居士林之辦學訊

上海閘北新民路佛教居士林、創辦有年、近復由該林總務長李經緯居士、發起設立義務小學、及平民夜校各一所、課程學制、皆與教育部所定之辦學章程相同、學費一律不收、並發給書籍、現已聘定滬上各紳士及教育界名人爲校董、劉述庭爲校長、李經緯居士爲總務長、劉亦謙爲夜校主任、陳梧頌爲日校主任、聞劉亦謙鑒於該處工廠甚多、欲補習英文者必不少、故又設立英文專修班及補習班云、

◉尚賢中學之開學期

愛而近路三號尚賢英文商業中學暨附設兩等小學、自創辦以來、二十三學期於茲、成績斐然、本期校務設備早經就緒、日校定新曆二月二十三開學、夜校定二月二十五晚開學、聞該校今歲發表招插班生、以新生前來報名入學者、非常擁擠、定本月十四日下午開職員會議、討論一切進行、

◉培明女子中學更易校長

麥根路培明女子中學校長嚴許女士、以身體孱弱、業已辭職、本學期新聘張頌明夫人爲校長、張夫人係美國康腦而大學碩士、繼任該校校長、另聘吳志文女士爲訓育主任、蔣畸士君爲教務主任、孫逸清君爲事務主任、各科教員亦已先後添聘、並聞新校長對於該校學業前途、更加籌劃力求改進、除原有班次外、又添設女子英文夜校、已聘定唐在鳳女士爲夜校主任、本屆已開始招收新生、前往報名者、頗形踴躍云、

◉粵華中學積極擴充

虹口七浦路粵華中學、分高中・初中・小學・及各專門班、本學期、男女學生人數大增、再積極擴充、增聘美國哥倫比亞大學理化碩士李澄瀾、聖約翰大學政治碩士高爲雄、持志大學文學士陳大勛諸君、分任各科、日夜校均定二月十六日試驗新生云、

◉中華法大照常開學

西摩路中華法政大學舊曆年假、以江浙風雲提前一星期舉行、業定陽曆二月十八開學、現赴校報名投考者甚多、寒假尚有學生數十人留校、故該校當局爲學生學業計、仍照原定期間開學、

◉羣治大學招生

羣治大學、自湖南羣大分設以還、倏已五載、校長張相文羅暟嵐、總務主任羅俠寰、對於校務之改進、不遺餘力、故成績斐然、聲譽鵲起、茲定於本月十三日、招考第一次新生及插班生、第二次考期、則在二月二十七日、聞近日索章報名與轉學者、極形踴躍、又該校招生委員會、爲便利遠道投考學生起見、擬請各省教育機關、代爲招考云、

◉儉德公學之夜校部

儉德儲蓄會創設之儉德公學夜校部、自上年開辦以來、成績異常優美、祇以創立未久、專注重實際、對於表面上之宣傳、絕少留意、故外間知之甚鮮、茲聞該校夜校已定於陽曆二月二十一日開學、現正從事招收新生、程度視初高中學、最初一級、即未讀過外國語者、亦可肄業、課程亦較上學期完善、并聞學費低廉、且有完全免費及半費辦法、以期鼓勵學子、小學部亦定於陽曆二月十九日開學、學額異常擁擠、初高兩級略有餘額、可以插班云、

◉道中女學定期開校

虬江路道中女學校、由會任裴迪大學教授滬江大學中學部學監崔堅吾獨資開設、已逾三載、本學期添聘教員、增闢課室、凡品學兼優而處境不裕欲人資助之學生、均可前去接洽、該校亦可酌量資助之、今該校定陰曆正月初十日開校、欲知詳章、函索即寄云、

體育

◉昨晚上海萬國籃球初賽記

▲中華以五十六對十四勝葡萄牙
▲美國以二十七對二十勝猶太
▲中美決賽明晚七時舉行

中華籃球隊、於昨晚上海萬國籃球初賽中、以五十六與十四之比戰勝葡萄牙隊、同時美國隊亦以二十七與二十之比打敗猶太隊、中美二隊、由是均獲有決賽資格、將於明晚七時、仍在原場、作最後之競賽、定本屆錦標之名義焉、

昨晚天文台路籃球房、因舉行此項饒有興趣之比賽、乃不約而集者有六百餘人、頗極一時之盛、將來決賽時、觀衆必見倍也、

▲中華勝葡萄牙

二隊比賽、始於六時、裁判員爲舒博士、銀笛聲中、中華隊健兒、大顯身手、瞬息間、已在試投敵籃、其初數次、未見命中、繼爲歐陽旭輝開其端、獲得二分、談達驊亦罰得一分、自是以後、中華隊聲勢大壯、全隊聯合一氣、恍如指臂相連、進退如意、內衛倪光祖、時而向前協助前鋒、而伍純武則盡力堅守、無懈可擊、談達驊傳擲均佳、又出沒無定、屢與歐陽擲投機會、而歐陽亦能善用機會、獲分獨多、張則傲亦活潑敏捷、因此中華隊得十二分後、方見葡中鋒喀拿佛羅(Canavarro)鬪進一球、喀拉沙(T. Collaco)投中一球、共得三分、但中華隊又如潮擁進、勢盛不可擋、葡籃中、乃屢爲投入、上半時成三十與七之比、中華隊占優、下半時、中華隊訓練員兼幹事徐振東君、分配各球員、輪流競賽、練習合作、故陣綫時有更動、童郁文居中鋒職、歐炳光加入前鋒、沈昆南爲左內衛、歐陽旭輝・談達驊・伍純武均退出、相戰十分後、張則傲・童郁文・倪光祖出場、仍由談達驊・歐陽旭輝・伍純武加入代替、葡隊在開始之初、乘中華隊紛亂之際、忽一鳴驚人、大舉入攻、幸防守得法、得以無事、然未幾卒爲塔佛拉(Tavares)首先罰得一分、旋歐炳光亦擲中一球、比後中華隊一帆風順、直達勝利之域、下半時、又成二十八與七之比、中華隊又占先、比賽結果、五十六與十四之比、中華隊大勝、

中華隊(五十六分)

姓名	職位	擲中	罰中	犯規	分數
談達驊	右鋒	四次	三次	一次	十一分
歐炳光	右鋒	八次	○次	○次	十六分
張則傲	左鋒	四次	二次	一次	十分
歐陽旭輝	中鋒	九次	○次	○次	十八分
童郁文	中鋒	○次	○次	○次	○分
倪光祖	右衛	○次	○次	一次	○分
伍純武	左衛	○次	一次	一次	一分
沈昆南	左衛	○次	○次	一次	○分

葡萄牙隊(十四分)

姓名	職位	擲中	罰中	犯規	分數
J. Tavares	右鋒	○次	一次	一次	一分
I. Collaco	左鋒	三次	○次	三次	六分
R. Canavarro	中鋒	二次	一次	二次	五分
J. Ribeirs	右衛	○次	○次	三次	○分
H. Ribeirs	左衛	一次	○次	○次	二分

▲美國勝猶太

中葡之賽方畢、美國與猶太、即接踵而起、由張國勳君爲裁判員、舒鴻君爲檢察員、嗚鐘七下、二隊球員、已奮勇力戰、猶太隊之內衛極佳、恆破美隊進攻之陣勢、又值美隊中鋒葛雷、以病未賽、由是前鋒攻擊力量、未免減色、反是猶隊前鋒、則屢次深入腹地、施行投擲、惜多未命中、錯過之機會、不可勝數、起初七分鐘內、猶隊聲勢浩大、紀錄牌上、乃有出人意料之分數、即猶隊七分、而美隊則尚未有也、後美隊稍有起色、總而方逐漸接近、而至八與八比之平數、忽最後又爲猶隊投中一球、上半時猶隊即以十與八之比占優勢、下半時猶隊仍先占勝利、美隊時人更動陣綫、罕有效果、相戰八分後、美隊方略有聯絡、於是超越前進、頓成反敗爲勝之氣象、終以二十七與二十之總結果打敗猶太、然可謂險焉、

美國隊(二十七分)

姓名	職位	擲中	罰中	犯規	分數
Gierhart	右鋒	二次	○次	○次	四分
Robbinson	右鋒	一次	○次	○次	二分
Carsen	左鋒	六次	三次	三次	十五分
Creighton	中鋒	○次	○次	二次	○分
Fowler J. R.	中鋒	二次	○次	○次	四分
Burrell	右衛	○次	○次	三次	○分
Walker	右衛	○次	○次	二次	○分
Bankhearst	左衛	○次	○次	○次	○分
Sullivan	右衛	○次	○次	一次	○分
Samuann	中鋒	[illegible]次	○次	○次	二分

猶太隊(二十分)

姓名	職位	擲中	罰中	犯規	分數
Greenberg	右鋒	○次	一次	二次	一分
Hassick	右鋒	○次	○次	○次	○分
Moalem S.	左鋒	三次	三次	一次	九分
Moalem Z.	中鋒	三次	一次	一次	七分
Jurvitch	右衛	○次	○次	一次	○分
Mellman	左鋒	一次	一次	一次	三分

▲各隊球藝概評

▲中華隊　中華隊昨晚成績、較其他三隊均高出一籌、內衛之佳、尤不待言、前鋒聯絡、亦較有可觀、將來決賽時、如能努力奮鬥、則前途仍異常樂觀也、

▲美國隊　歷次奮鬥、美國隊恆爲中華隊唯一之勁敵、惟昨晚該隊之表演、大出意料、該隊重要角色中鋒葛雷、苟能於決賽時出場者、則實力必見雄厚、中華隊當時雖或能勝之、然亦非易事、

▲猶太隊　猶太隊內衛之堅固、不下於中華隊、惜其前鋒、投擲欠準、否則明晚與中華隊決賽者、將爲此初出茅廬之猶太隊也、

▲葡萄牙隊　葡萄牙隊、球藝平庸、成績在當晚各隊之下、惟作戰精神、能始終奮鬥、不以勝負改其態度、殊可敬也、

◉中華籃球房大比賽秩序

萬國籃球比賽之際。美國明星隊與著名美孚匹利勃隊。亦同來滬上。遂練習相映並進。本埠籃球界中。遂放異彩。天文台路中華籃球房。每晚均有比賽。列表於左。至今晚六時半之美星與匹利勃之比賽。已請張國勳君爲裁判員。二隊球藝之精深。凡會參觀者。咸深道之。今晚比賽。必能使愛觀籃球者。不忍交臂失之也。

籃球大比賽秩序表

與賽隊名	比賽時間	比賽性質
美星與匹利勃	今晚六時半	友誼
中華與美國	十一晚七時	萬國決賽
美星與青年會	十二日五時半	友誼
申報與匹利勃	十二晚六時半	友誼
美星與美童	十四晚六時半	友誼

瘡瘍

兜安氏馳名藥膏

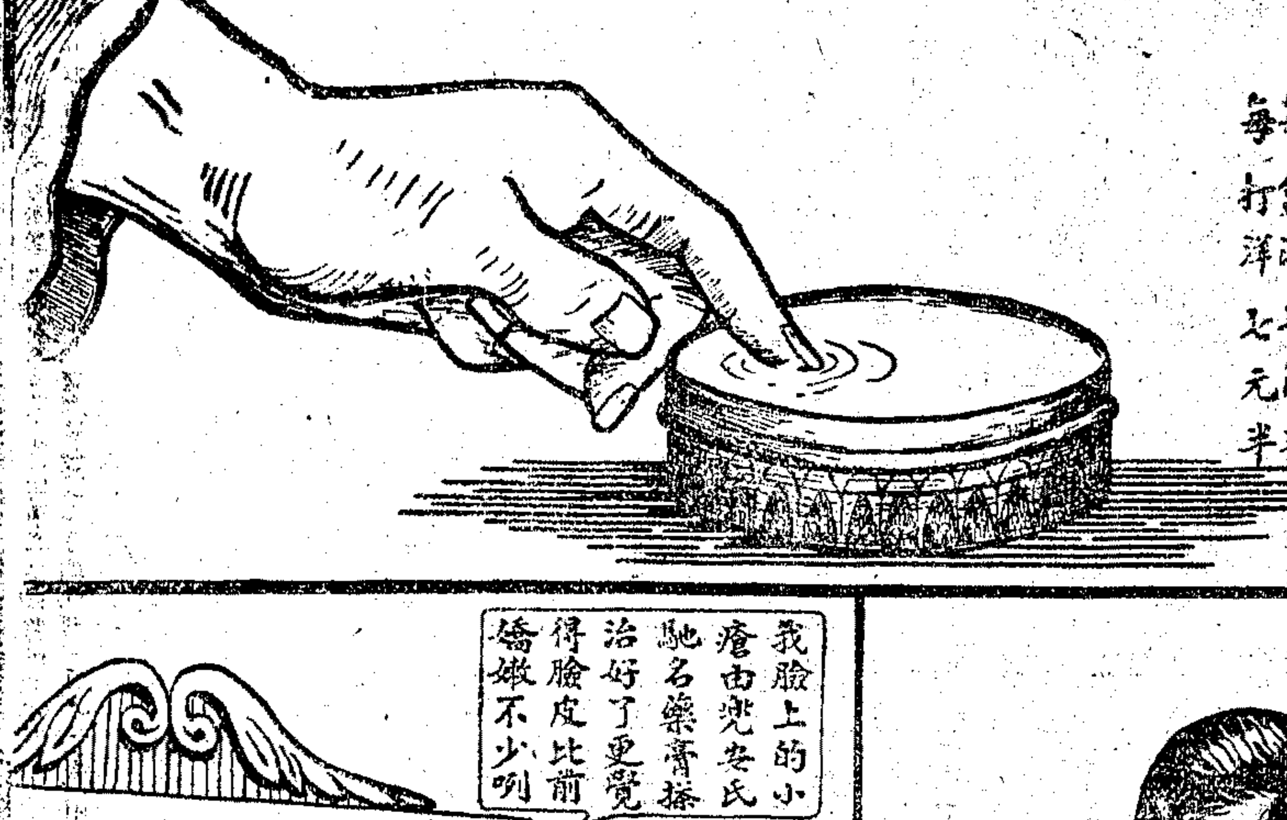

此膏專治一切皮病及瘡瘍疥癬疹癬腿瘡爛腳花柳梅毒痔瘡蟲咬無名腫毒等極有奇效凡患血毒重者須內服兜安氏養生靈藥外搽此膏則收效易而速也

各埠藥房均有出售

每盒洋七角半　每打洋七元半

商業新聞

▲特訊▼

▲漢電、支白桐油紅盤開二十兩零四、較年底漲起二兩以上、

▲美輪伊才亞林號進口、載到美國棉花二千一百包、

▲昨有大批花旗顏料進口、額數六千一百十一箱、其中南昇購入三千四百八十餘箱、餘爲恒新辦進、

▲美馬口鐵、昨運到八百七十八件、

▲江南造船廠在美購入建築船舶原料四百二十六件、昨已在起卸中、

▲東白鐵昨又到一萬四千張、

▲龍口帮昨始採辦五金品、

▲東洋廠布四百餘箱、運往南洋羣島、

▲花旗蠟、昨又到一千五百件、

▲函館電、十番參市奇呆、頂只價二百三十元、大只二百十元、中只一百六十元、小只九十五元、均乏需要、

▲神戶電、淡菜貨缺甚俏、刻市大只七十三元、統貨七十元、

▲長崎電、紅菜銷呆、高莊三十元、次十四元、

▲本埠大連汽船會社、去年在滬航業、獲利之巨、聞爲開班以來最佳之一年、

▲美國汽車大王現擬推廣遠東營業、在東省或上海設立製造分廠、故特經西比利亞親來中國視察、其秘書伯爾克先行、已到哈埠、將來滬考察、

▲金融▼

標金回張十一兩

▲最高到三百七十二兩二錢

昨日大條銀來電、近遠期均不動、仍爲二十七辨士一八七五、印度略有購進、交易稀少、市況岑寂、紐約銀價亦不改、仍爲美金五角九分、日英日美匯兌俱不變、仍爲二先令零十六分之三、及四十八元八角一分二五、金市以同行紛紛補空、銀行亦有進意、逐步趨堅、竟冒出三百七十兩外、結果較上日累漲十一兩、下午依舊無市、三月份標金上午八時五十五分開盤價三百六十二兩七錢、毛盤做過二兩五錢、（最低價）、賣出無人、價格上漲、九時二十分爲六兩、旋稍回小、九時三十分匯豐掛牌揭曉、各匯價一致不動、金價繼回至四兩六錢、略形不定、九時四十六分又做五兩六錢、十時零二分、復落至四兩、買風突起、加之匯豐掛牌價改貴、十時四十五分漲至八兩六錢、某日商銀行售出四月份日匯七錢六分二二五、及六月份英金二先令七辨士七二五、十一時小至六兩八錢、資者紛紛、匯市步緊、價遂扶搖直上、十二時二十分達七十二兩二錢、（最高價）、收盤時回至一兩五錢、十二時三十分收盤三百七十一兩八錢、最高低價相差九兩七錢之譜、交易不弱、登賬價格、本月份三百六十九兩、三月份三百七十兩、補水亦三百六十九兩云、

外匯奇緊之原因

▲華商猛烈扒進…米糖兩帮結欵甚巨

昨本埠外匯匯豐掛牌價最初一致不動、嗣因華商猛烈扒進、銀行家賣出不湧、並有米糖兩帮及其他行家大宗結欵、市況奇緊、及十時三十五分、掛牌價均改貴、買氣更熾、收盤市況愈俏、下午值星期三、循例無市、統計華商購進約合英金二十萬鎊、美金二十萬元、日金四百萬元、茲將英美日三滙掛牌價銀行間成交價及洋行結價分列於後、

英金 匯豐掛牌價 二七•七五 較上日價縮一二五

銀行間成交價	最高	最低	收盤
本月份	[illegible]	[illegible]	[illegible]
四月份	[illegible]	[illegible]	[illegible]

洋行結價	最高	最低	收盤
本月至三月底	[illegible]	[illegible]	[illegible]
四月至六月底	[illegible]	[illegible]	[illegible]

美金 匯豐掛牌價 六四•一二五 較上日價縮半元

銀行間成交價	最高	最低	收盤
本月份	[illegible]	[illegible]	[illegible]
四月份	[illegible]	[illegible]	[illegible]

洋行結價	最高	最低	收盤
本月至三月底	[illegible]	[illegible]	[illegible]
四月至六月底	[illegible]	[illegible]	[illegible]

日金 匯豐掛牌價 七六•二九 較上日價大七五

銀行間成交價	最小	最大	收盤
本月份	[illegible]	[illegible]	[illegible]
四月份	[illegible]	[illegible]	[illegible]

洋行結價	最小	最大	收盤
本月至三月底	[illegible]	[illegible]	[illegible]
四月至六月底	[illegible]	[illegible]	[illegible]

新廠新幣今日可到

▲新廠繳漲一厘二五

昨日銀洋市面仍祇上午半日、早市銀拆仍白拆、劃頭亦白劃、洋
銀行向錢業拆進銀約二十餘萬、僅西惠七兩及六兩半、錢業向銀

行收出票款三千餘萬、早市洋拆做七錢二分九厘、較前日早市大三厘五毫半、洋銀行交而買進洋七八萬、華銀行實進洋共計六七十萬、計交通進三四萬、其他華銀行進六十餘萬、而中國銀行售出二十萬、客路南京造幣廠今日可裝來新幣三十餘萬、早市成交銀洋九萬、價照市減二毫半及三二二五、票劃各欵八十九萬九千、小同行早市做開單莊續大一分、爲六錢六分、變常小二分七厘、爲六錢一分、銅元長三千、爲三百七十五千、

▲證券▼

五年公債定三月一日抽籤

▲京九六暗盤暴跌至二十九元

昨日北京電、財部公告、五年公債第三次還本、定三月一日抽籤、玖陸暗盤由三三五、暴跌至二十九元、後稍回漲至二九七、成交十二三萬、整陸由六六、跌至六三、成交二萬、柒長由五五、跌至五三、成交一萬、

又電、清晨九六落至三四、無人受、六釐落至六二五、

證券交易所抗告九六案

▲整理案內公債仍無成交

昨華商證券交易所上午整理債期現貨仍全無交易、九六交割問題、亦必有進展消息、至雙方大戶陳永青等、對於該交易所聲請提存證據金假扣押一案、現已由上海臨時法院民庭判決、聲請人應先提供擔保金洋二十萬元、提存於中交銀行、此項判決書、已送達該所、惟聞該所現以該項判決、在法律理由未充、有辯正必要、且提供巨額擔保金、亦有與他方關碍、決另提起抗訴、求免執行、總之該所對此次九六公債一案、其牽涉之巨、應付之困難、可謂極矣、該所以臨時法院判決事、因受有農商部管轄、故亦已有詳細報告云、

花旗銀公司歐美各種公債行市報告

名稱	官利	期滿時日	二月九日價	期滿利息
捷克斯拉夫政府公債	八釐	一九五一•一•一	一〇七•二五	七•二五
古巴杜米尼糖業公司債	七釐五	一九四四•十一•一	一〇〇•二五	七•四〇
智利公司	七釐	一九四二•十一•一	一〇〇•六二五	六•九五
阿根庭公債	六釐	一九五七•九•一	九九•五〇	六•〇五
德國公債	七釐	一九四九•十•一	一〇八•六二五	六•五〇
挪威公債	六釐	一九四三•八•一五	一〇二•〇〇	五•八〇
德國商務銀行債券	七釐	一九五〇•九•一五	一〇二•〇〇	六•七五
加拿大太平洋鐵路債	四釐	無限期	八六•〇〇	四•七一
中國公債	六釐	一九五一•一•一	九七•五〇	六•二〇
惠特司鋼鐵公司債	七釐	一九四三•一•一	一〇七•五〇	六•三五
德國通用電氣公司債	七釐	一九四五•一•一五	一〇五•五〇	六•五〇
德京遜公共工程公司債	七釐	一九四五•一•一	一〇三•五〇	六•六五
古巴大北鐵路公司債	六釐	一九六六•七•一	一〇三•〇〇	五•八〇
道奇氏兄弟公司債	六釐	一九四〇•五•一	一〇四•五〇	六•二〇
海地公債	六釐	一九五二•十•一	一〇〇•〇〇	六•〇〇
捷克斯拉夫政府特別債	七釐五	一九四五•十•一	一〇六•〇〇	六•九〇
意大利公債	七釐	一九五一•十二•一	九六•六二五	七•三〇

上項證券單位爲美金、如有疑點、當以紐約總公司之報告爲憑、

▲商情▼

東貨附稅行號間尚有問題

▲定單未註明之弊…西貨本街等已有添辦

走銷營業因受時局之影響、致難起色、紅盤後復又下降、東洋貨雖瑰境較佳、但來貨過湧、走銷一無生氣、各價均難立定、冲直貨白貨等莫不低落、售價既難提高、而二五附稅則早已實行徵收、然內中尚有一重大糾轕、迄今尚未解決、蓋去歲自東匯飛漲後、定貨咸以日銀計算之非計、無不改定銀盤、當時二五附稅雖已發生、行家並未計及、故於定單上未曾註明、現已陸續到滬、號家當然不能承認、況市面不振、俱裹萬分、而行家以所虧佣銀極薄、堅欲客方担任、致成齟齬、雖以解決、歐貨形勢似較歲底略佳、但各方仍無良好之氣象、兩華一帶、仍趨觀望、北方尚未發動、現活動者、祇本街及各處零星添補耳、海埠從前裝貨、本甚便利、自工潮發生英輪罷運後、運輸阻滯、今日有船直放九江、裴去歲年底未能裝出之貨約百餘件、沖帮則有數家、昨開手採辦、玫瑰花紅棉絨一錢七分、紅標泰直貢呢二錢九分半、八駿死灰直貢緞三錢四分、魯麟條板綫二錢八分半等、有二三十件、汕頭廈門頗形活動、通州如皋已有添信、昨裝出直貢呢羽綢拆件二十餘件、門莊店家進貨頗佳、蓋新年中應酬掮客故耳、貨價直貢呢司馬相如三錢二分半、三潭印月三錢一分、較前俱小、月華絨時令關係、極審女明星均錢九分、較前小五釐、惟國色黑花絨仍須二錢、大紅棉絨邊硬、高華錢六分七釐半、美人拳六分二釐半、妃色小一分、西洋貨行銷頗堅、皇后一度到過五兩二錢、現五錢、花木蘭六錢、白帆布爲是後應銷之貨、魚拍開六錢七分半、元帆布三六寸四松鼠五錢七分半、二八寸四錢半、以上二價均較年底爲低、

廈門帮昨辦去本廠布近百件

本廠布仍無榮辱、宙銷尚屬可觀、湖北大宗粗布因時勢關係、該廠停機月餘、存貨勢將缺乏、致價非常堅俏、寗波台州海門等船隻往來物來通航、致消息呆滯、長江流域之大通等埠、招商局自宣佈停航後、幸有廠家輪航行、劑該輪在塢修理、各帮滬辦之貨、無論裝載、是亦商民受戰事上之影響也、日來交易、南部行省一帶、交易最旺、廈門帮裝去各宗棉布計近百件、寫中一磅寶塔、雙獅、粗斜、十一磅人中三鹿、三貓、粗布、十二磅松鼠、蠅球、鷗鷯、細斜並頭、聚化、泉州、探雞之類、估三十餘件、本街採辦者大宗如十八磅湖北天字、雜字、十六磅五鶴、十五磅手三元寶、十三磅雙鹿、馬狗、及十六磅五元寶、細斜等品云、

怡和正頭跌多漲少

昨彭期三怡和洋行拍賣各種正頭之期、計拍出各貨六十七件、三千一百六十五疋、但內有頂轉及代客拍出等三十三件、一千五百六十九疋、以及漂布一件、五十疋未計、實在拍出者只三十三件、一千五百四十六疋、比較上年末期共少四十七件、計六百八十二疋、緣各路銷場尚未發動、市氣人心均極閒淡、各帮及同業客意無意採辦、而價格較之上年尾、多數趨降、漲者寥寥、茲將所拍各貨細目分紀於左、

羽毛	一 一〇	西緞	四 一二七	廠布	八 四一九
羽綾	一 一三	羽綢	二 一四〇	市布	二 一八〇
嗶嘰	一 一三	實綢	一 一五	漂布	一 一五〇
彩呢	一 六	輕布	四 一五〇	共計	三三 一、五四六

所拍各貨、羽毛每疋如桃紅人馬降三錢、羽綾之馬頭每疋降六錢、嗶嘰之虎團小八錢、彩呢之大紅單鳳每碼仍計二兩一錢三分、惟木行頂轉並未售出、泰西緞如彩福壽每碼降一分半、文明及和綢各減一分二五、元羽綢每疋小去二分五至三錢五、價篩綉圖見漲二分半、實綢如晉蘭會每疋降一錢七分五、輕布每疋小落六分至一錢一分、原布每疋小六分至二錢三分、惟藍嫈葉見增六分、市布每疋跌落三分至二錢一分、大發財一牌獨加七分、漂布每疋降自二分至四錢、漲者由三分至二錢云、

雜貨業整頓同業規則

▲昨已議定照常開市

雜貨營業向例初五日開市、今春爲整頓同業規則起見、故特改遲三天、昨已照舉開市、交易頗形熱鬧、大都以本街走銷爲最佳、客帮因遞返尚少、交易尤稀、市價因加稅關係、較去年稍高云、

紗花回漲甚猛

▲英廠有減紡十六支紗說

▲棉花 昨美棉又回漲、印度回跌二羅比、探其形勢甚堅、金價猛漲十餘兩、暗中匯票又縮、人心驟緊、趨勢頗挺、致衰弱之市突轉活氣、加之大戶紛紛補空、故期棉漲風又烈、據業中人云、漢口存底雖厚、現無輪運駛、到貨甚稀、該處市價亦已較前爲高、本埠廠商如果發動採辦、尚可繼續上漲、而所中最大空戶、極鎮靜、心愿甚堅、日商購買力亦淡、總之實際生意不發展、欲求十分上漲亦屬難能、交易所期棉上午開盤買進者較衆、各月漲一錢五分、午後匯水嗜縮、市氣更緊、各月又漲二錢至二錢半、全日成交計一萬九千六百擔、漢標拍開之盤如左、

	收盤價	比上日	存賬數		收盤價	比上日	存賬數
二月期	二八•四〇	漲〇•四〇	四一、三〇〇	五月期	二八•四〇	漲〇•三五	四二、五〇〇
三月期	二八•四〇	〇•四〇	四四、七〇〇	六月期	二八•六〇	〇•三五	四四、五〇〇
四月期	二八•四五	〇•三五	四六、七〇〇	七月期	二八•四〇	〇•三五	三三、六〇〇

花五六百包、售盤錄左、棉業公會上消息、陝西到貨仍稀、祇七八百件、通州花一千包、姚

陝西花光華	二八•五〇	東方廠進	三〇件	現貨送廠
陝西花三羊	二八•三〇	大康廠進	三〇〇件	現貨送廠
陝西花	二八•三〇	永安廠進	三〇〇件	現貨送廠
陝西花超玉	二八•二五	大豐廠進	一三〇件	現貨送廠

昨日美棉始因同業購進而堅、繼因多頭了結而疲、卒因空戶抵補而再堅、計期貨漲七至十磅音、現貨漲五磅音、英棉期貨漲八至九點、現貨跌三點、埃及棉現貨跌十點、印棉初隨美棉跌小、後因本地空頭售出堅軟、計平果爾不動、奧姆辣跌二羅比、白羅溪跌四羅比、原電錄左、（八日電）

▲美棉		比上日	▲英棉		比上日
三月期	一三•八五	漲〇•〇七	三月期	七•三七	漲〇•〇八
五月期	一四•〇七	〇•〇九	十月期	[illegible]	〇•〇九
七月期	一四•二九	〇•一〇	現貨	[illegible]	跌〇•〇三
十月期	一四•四八	〇•〇八	埃及棉	[illegible]	〇•一〇
十二月期	一四•六六	〇•〇九	▲印棉		
現貨	一四•一五	〇•〇五	平果爾	[illegible]	不動
三月期最高	[illegible]		奧姆辣	[illegible]	跌二羅比
最低	[illegible]		白羅溪	[illegible]	跌四羅比

又大阪三品期棉市價、照錄如下、

	前開	後收	比上日		前開	後收	比上日
三月期	[illegible]	[illegible]	[illegible]	六月期	[illegible]	[illegible]	[illegible]
四月期	[illegible]	[illegible]	[illegible]	七月期	[illegible]	[illegible]	[illegible]
五月期	[illegible]	[illegible]	[illegible]	八月期	[illegible]	[illegible]	[illegible]

▲棉紗 市面較前爲佳、蓋海外花市平穩、人心堅硬、客帮雖受時局復擾影響、生意減色、然去年期貨未吸各方、腐地存貨枯竭、故近日實銷尚稱熱鬧、紗廠方面、有減紡十六支紗消息、於是人氣爲之一振、總之底盤甚小、變化頗速、交易所期紗上午開盤時場上形勢較緊、大阪三品紗市亦好、尤以買氣甚濃、各月俱漲四五錢、午後聞現貨需要暢達、英廠將十六支烟脂底鷹金魚紗有實行減紡生產之說、因此市況驟挺、買戶較衆、各月又漲六七錢、紗市如時局無大變遷、則不致十分低落也、全日成交計一萬五千七百五十包、人標拍開之盤列左、

	收盤價	比上日	存賬數		收盤價	比上日	存賬數
二月期	[illegible]	[illegible]	[illegible]	五月期	[illegible]	[illegible]	[illegible]
三月期	[illegible]	[illegible]	[illegible]	六月期	[illegible]	[illegible]	[illegible]
四月期	[illegible]	[illegible]	[illegible]	七月期	[illegible]	[illegible]	[illegible]

現紗客帮買去計一千五百六十包、行情上午平平、午後因期紗回漲、實價稍硬、四川帮進六百十五包、江西帮進三百五十包、雲南帮進一百八十五包、廣東帮進一百零五包、蕪湖帮進六十包、寗波帮進四十五包、野雞帮進十五包、內地帮進一百包、廈門帮進四十五包、秦皇島帮進十包、同行中進一百二十五包、申新廠開出十六支人鐘數十件、價一百二十四兩、小包扣價現出、售盤如左、

（十支雙地球、十二支雙地球、十支金雞、十支三星、十支五福、十支金城、十支五羊、十支水月等各牌售價，數字不清）[illegible]

昨日大阪三品期紗市價、照錄如下、

	前市開盤	收盤	後市開盤	收盤	比上日
二月期	[illegible]	[illegible]	[illegible]	[illegible]	漲〇•二〇
三月期	[illegible]	[illegible]	[illegible]	[illegible]	跌〇•一〇
四月期	[illegible]	[illegible]	[illegible]	[illegible]	不動
五月期	[illegible]	[illegible]	[illegible]	[illegible]	跌〇•一〇
六月期	[illegible]	[illegible]	[illegible]	[illegible]	〇•一〇
七月期	[illegible]	[illegible]	[illegible]	[illegible]	〇•二〇
八月期	[illegible]	[illegible]	[illegible]	[illegible]	〇•六〇

又上午九時半大阪現紗電、二十支藍魚二百十元、漲一元、合申規一百五十八兩六錢、二十支紅財神一百九十三元、漲三元、合申規一百四十五兩七錢、十六支福島一百九十元、漲一元、合申規一百四十三兩五錢、十六支三馬一百九十元、漲一元、合申規一百四十三兩五錢、

▲棉綫 市面仍平疲、客銷尚淡、但實價因匯票關係稍堅、內地帮採辦仍少、僅廣東帮進四二支雙鹿綫二十件、價爲二百五十二兩、寗波帮進四二支雙鹿綫二十件、價爲二百二十八兩五錢、川帮進三二支金城綫五件、價爲一百八十六兩五錢、其他各帮進少、去胃云、

大阪現貨精細棉紗、輸出方面仍無起色、內需亦依然觀望、粲以中國新正停市已久、川口帮更無人過問、閑散逸於極度、惟行情尚能維持現狀、中等二十支四價爲二百二十元、昨成交者計有五星十支一百六十六元、雙鹿三十二支二百七十八元、數量均極零星云、

粉麥大跌後之反動

▲麥廠抵空•麵粉漲分餘•期麥共跳六分

▲麵粉 上午開盤後、各月份市面、因大跌之後、發起一度之反動、其致漲之由、以金市回漲甚劇、固爲大部分之主力、而某廠抵空之四萬包、及做心思者、見市價相宜、金市又好、亦起而追踪搶買、故收盤結果、本月份較前日收價回高一分二釐半、二月份回高一分、三月份回高一分二釐半、然觀察趨勢、此種大跌小回、恐未許抱過分之樂觀、因廠家之抵補、與金市之回振、固爲事實、惟金市上落無定、廠家之拋貨、恒隨環境之所安、如果過分回漲、即難保不重踏年前之覆轍、由此可知立脚之點、尚未十分穩定也、更就各月份之市價而言、依然成倒掛之局、夫倒掛之發生、乃根據外匯之放長、與洋麥定價之影動、如市面激之過高、徒爲廠家造成拋售之機會、所以就事論事、此後之粉市、過漲終非所宜也、惟足爲前途之障者、廠家如無統盤籌劃之誠意、協調劑濟實時節之生產、則一旦時機錯過、供給則不足、如是變劑之來、或更年前相彷彿云、

▲小麥 期麥市面、上午開盤、本月份初尚平定、旋以金市報漲、麥粉亦傳回堅、追至收盤、較前日遂回漲三分、至遠期均無大漲、實實均趨援持、及下午開盤、人心繼好、本月份在收盤時、又回漲三分、較前日共漲六分、二三月份人心尚未激動、祇較前日回漲四分、觀市面之漲跌無常、其關鍵全在外匯之長縮、所以觀察之不易、當以外匯爲轉移也、現麥交易、昨仍暢旺、全市共開二千五六百包、市面不即不離、未有若何之漲落、惟以期麥回漲、趨勢已轉穩定、特高之價遠額州麥開四兩八錢二分、漢口之次等麥祇開四兩四錢、至到貨情形、昨日本麥到頭尚旺、係南京鎮江儀徵等地所來、共計三千餘包云、

▲芝加哥期麥市價（美金）（九日電）

五月	[illegible]	十月	[illegible]
七月	[illegible]		

升降靡定之荳餅市

▲上落六分半

今歲紅盤荳餅市況、客銷不動、素持餅銷尾閭之潮汕各帮、在往年冷水飄中、必有大批預辦、客冬去胃忽少、今春又存觀望、目下申存雖少、市面本有望好之象、乃大帮完全不動、祇本街及小戶零星去胃、市面轉呆、現餅以貨稀故、廠家不願輕脫、而期餅隨之再下降、漫無限制、查去年臘交收市價一月份一兩五錢五分七五、二三月份一兩五錢八分二五、四月份一兩五錢九分半、除至前日下午二月份跌至一兩五錢二分二五、較去冬小五分半、三月份小至一兩五錢二分、較小六分二五、四月份小至一兩五錢三分、乃較小有六分半之鉅、現餅本街貨初開一兩六錢三四分、繼小至一兩六錢、大連餅一兩五錢九分、均比去冬爲小、祇以去冬存底倘濟、市面不見鉅跌耳、但昨日開市、忽又變化、上午期餅、三月份開一兩五錢三分、四月份一兩五錢三分七五、比前日略好數厘

去年木業虧互有

▲建木紅盤不動

去歲滬瀰木業、今正結形、建木大爲勢勁、雖受軍事影響、因到路少、銷胃暢、因之隨到隨漲、各號均有微利、惟洋松受先令關係、無利可沾、大小行均屬吃虧、建木紅盤已議定、仍照去冬原盤出售、茲將價目開列於後、（單位貢）

四分碼丈八全	三〇•〇	錢半碼丈五全	三〇•〇
六分碼丈八全	[illegible]	二錢碼丈五全	[illegible]
一錢碼丈八全	[illegible]	三錢碼丈五全	[illegible]
錢半碼丈八全	[illegible]	四號至丈五全	[illegible]
二錢碼丈八全	[illegible]	五錢碼丈五全	[illegible]
三錢碼丈八全	[illegible]	拖水原排	三三•〇
四分碼丈五全	[illegible]		
六分碼丈五全	[illegible]		
一錢碼丈五全	[illegible]		
光皮原排	三三•〇		

厚白鐵紅盤堅挺

▲營業帮購進不少

大小五金紅盤昨始正式發表、各貨行情較臘底微有升降、惟厚白鐵反形挺秀、查其開高之原由、蓋半因現貨薄弱所致、雖海外定價縮小、但裝船期限、多在舊曆三四月之交、故英貨二十八號開十三兩二十六號十二兩五錢二十四號十二兩、英貨二十八號十二兩二十六號十一兩五錢二十四號十一兩二錢半、交易自紅盤議出後、大見興旺、總共銷出一百餘箱、購進者多係營業帮、此外如烟台靑島諸帮亦有少許點綴云、

烟市紅盤業已開出

烟業紅盤交易、尚未十分熱鬧、閩皋昌烟行及各家已開市、略有交易、對於桐鄉各貨、價値尚屬平平、廣豐新盤、成交未定、驛前貨無到、松陽亦無存申、關於驛前松陽市價仍未能站定、北外萬崗•鄧州•均州•冠軍•廣水•南鄉•各貨、新市未定、至新昌•宿松•四都•羅坊•朱湖•瑞昌•瑞金•浦江•富陽•桐廬•等烟、市價仍照上年彷彿、然洋莊新市、及各帮胃口如何、亦難預料、迨料烟市情形、仍看疎俏也、

盛傳大批洋米日內到滬

▲北市進今日開斛

昨日洋米市況、現期趨向異途、現貨既乏大批之來、客消骨、粲傳日上又有大批可到、其數約有八萬以上、致進戶心思軟弱、客帮尤望觀望不定之態、蓋自去秋以來、定貨甚多、倘有五十萬以上、以後此數陸續到申、未免於軟弱之米市、以一大打擊也、故昨日市上總計成交一號西貢五百餘包、價十三元三角至一角半、比前市又跌五分、二號亦小二三分、以成交尚多、共有二千五百包開出、價十二元七角半、次至四角半、

期米本有小勢、洋行以國外價昂、未有售出、市上成交回籠貨五千五百包、售開二月份小絞一千五百包、三月份一號西貢四千包、價均五兩六錢、午後以金價上漲、匯水又長、洋行方面有賦大一錢之聚、回籠貨亦無開出、故今市將有看好之勢、

客秈交易尚可、以存底不多、市尚有立足地、昨開出秈蔣米三百五十包、價十二元六角八分、爲本街辦去、又北帮開去湘機晴米八百包、價十一元九角至八角半、撫湖秈五百包、價十二元一角半至十一元七角七分云、

昨南市河下各路來船十餘號、市上銷場依然清懈、中擔貨價疲近角、新鮮者定局、滬北米行公會昨議決准於今日照常開斛云、

▲午後市上盛傳總價因金融關係、到漲四五分之說、致賣方振動、就趨回補、及至下午收市、本月份一兩五錢五分半、比前收漲三分二五、三月份一兩五錢四分、較漲二分、四月份一兩五錢五分二五、較漲一分二五、至現餅市況、兩帮方擬動辦、大勢至今明亦有望好之象云、

東糖昨開一萬包

▲期糖回漲

昨日糖市海外電訊、古巴現糖價仍爲三•一二五、紐約期糖三月份三•二四、五月份三•三六、七月份三•四三、比前電均見回升、遠期新貨爪哇現貨價二一•八七五、四月份二一•九三七五、五月份二〇•二二五、八月份一九•三七五、十月份一九•二二五、近期稍升、遠期反跌一二五至三七五、東匯結價驟升七六二五、本埠公會劃市、初盤本月份成交價爲八兩二錢五分、二月份八兩三錢五分、三月份八兩四錢五分、市形平平、追以買方進意略有、一二盤本月份至八兩二錢七分半、二三月份未有變更、旋以買方不願增價吸進、而賣戶則非加價不出、致成相持不下之局、故結果收盤價本月份八兩二錢七分半、二月份八兩三錢五分、三月份八兩四錢五分、形勢甚俏也、現貨交易較暢、市形甚爲活潑、「N」嘜初價八兩二錢、旋即至八兩二錢二分半、尚且缺貨、明治YRO八兩零五分、明華貨八兩一錢至一錢五分轉平、上擋YP八兩五錢、後市至八兩五錢五分、雜嘜如TK等價均八兩二錢、銷路以漢口帮與溫台帮居多、內地帮零星亦各有動辦、國產棉潮亦昨開百餘包、價七兩七錢至八錢、又新枝赤數十包、價爲七兩九錢五分、市見平平、二十四號粗砂白糖昨劃價九兩一錢二分半、要手不多、明華糖昨日開出五千包、價日金十一元無稅、而明治糖同時亦開五千包、價十元零四角、加稅餉等、劃價八兩四錢餘、崇經派通云、

鴨皮東洋裝仍在動辦

▲市勢尚…

東洋裝自前日東洋辦裝後、趨勢已轉穩定、因客帮多數以新鮮…無從去帳、而客存數實、又不滿五萬、所以一經銷路之活動、進貨自屹然辦動也、昨東裝又去現裝三牌一千三百包、價二兩四錢二分、中華裝一千包、價二兩四錢一分半、均淨盤、又做排陽曆三月份三牌裝三千包、價二兩四錢三分淨、觀察後步、或須微升些云、

金萊亳州紅俱見呆疲

▲金萊 新正進出尚閒、惟號貨甚充、均急乎出售、前昨二日開出二百三十餘包、價已回賤不少、查行家存據尚夥、現勢時局不靖、兼之閩粵又乏添胃、有願照本脫售之意、因之人心日弱、市況益趨疲呆、▲亳州紅 號貨已開通、前以八兩二錢開出者、現亦係次貨、顧客均不歡迎、故行家開進者、大都堆積在棧、足有六千餘包、聞海州尚有一萬包待運來申、後批已寥、由此可知存抵不少、故申市須觀閩粵去路爲轉移、惟觀現下形勢、欲期振作、恐非易易也、

川經黃絲紅盤尚堅定

昨日本埠洋莊黃絲經紅盤業已開出、貴川鄂黃絲經去臘因印度所產之黃絲上市、紐約川經銷路不動、停滯已久、去冬歐莊在滬外拋出之黃絲經期貨、轉瞬即須到期、咸乘紅盤分別拋賠、而華商今歲開盤各洋行之紅盤絲價、均看漲、故談判結果、價仍堅定、計遂昌等進鐵機川黃廠經四十包、印莊進粗黃絲一百二十五包、其餘各絲經紅盤尚在談判中、約須海外電轉、方有把握、聞北各絲廠均因繅絲期絲關係、多數定於今日開始工作云、

昨日本生絲二五四號番申九十號等已着手動辦、行情較前漲十元、下午成交漸多、市況頗堅俏、其期貨市價列左、

	前市收盤	後市收盤		前市收盤	後市收盤
二月	一四三•二〇	一四二•三〇	五月	一四三•三〇	一四二•三〇
三月	一四三•三〇	一四一•〇	六月	一四三•三〇	一四二•二〇
四月	一四三•三〇	一四一•五〇			

橫濱絲頭、歐洲帮中之三館帮有新買戶發生、正在搜索樣本、惟因吃價不大、及美國帮之沉默、人氣尚無轉機、

洋莊茶俄銷略有動辦

昨本埠洋莊茶市仍平疲、俄莊新泰洋行、紅綠茶日來雖有談判、然認價仍不放高、法莊電報亦未轉滬、法銷已無把握、全市成交貢熙珍眉針眉眉熙等綠茶及寗州紅茶、總計一千四百五十九箱、盤價均無漲跌云、

▲調查▼

丙寅年底存煤四十五萬噸強

陽曆一月份煤斤市況頗佳、外埠客帮及本埠各工廠辦進頗旺、而進口貨則不甚多、煤屑更少、故浦東各洋棧之存底、亦較爲減少、今查陰曆年底止（陽曆一月份）各碼頭現存煤斤、總共祇四十五萬一千六百七十二噸、比陽曆年底減少一萬七千零十二噸、內國產烟煤佔五萬一千四百六十噸、比十二月份增多六千零七十一噸、白煤十三萬八千八百七十三噸、比上月少三千八百九十五噸、日煤二十六萬一千二百八十九噸、亦比上月少一萬九千二百四十六噸、而日煤內塊煤佔九萬一千四百五十噸、統煤九萬六千三百七十四噸、煤屑七萬三千四百六十五噸、白煤內塊統兩者佔八萬五千九百四十五噸、納子四千八百九十噸、煤屑四萬八千零三十八噸、茲將各棧現存總數、分列於後、（單位噸）

（一）浦東之南（江南船塢對過以至陸家嘴附近）

華商	煤業公棧	四六、九五三	日商	大阪棧	三、三〇〇
美商	大來棧	一、四四五	又	益昌棧	三四、七九五
華商	公記棧	二〇、〇〇〇	華商	元一棧	一三、五七〇
又	漢冶萍棧	三三、八三〇	又	楊家渡棧	[illegible]
又	義泰興南棧	[illegible]	英商	太古棧	[illegible]
又	麥華棧	[illegible]	又	華通棧	[illegible]
又	義泰興北棧	[illegible]	又	鴻升棧	二、一〇〇
華商	張家浜棧	三、六三五	華商	泰同棧	四、三六〇
日商	日清棧	三、〇三〇	日商	新三井棧	[illegible]

（二）浦東之北（洋涇之東以及洋涇港口）

英商	旗昌東棧	[illegible]	日商	海洋社棧	[illegible]
又	旗昌西棧	[illegible]	英商	開平棧	[illegible]
日商	新三菱棧	[illegible]	日商	三井棧	[illegible]
華商	招商局華棧	[illegible]			

（三）上海之東（公平路以至楊樹浦一帶）

華商	華順棧	[illegible]	日商	黃浦棧	[illegible]
英商	匯山棧	[illegible]	華商	招商北棧	[illegible]
又	楊樹浦大阪棧	[illegible]			

尚有麥根路火車站中興•賈汪•福中等棧之烟白煤百噸、及洋涇浜及金利源碼頭自用之煤、皆不在內、

最先發行 老牌靈藥

痔瘡

立刻止痛 一服斷根 價目 萬試萬靈

化痔神丸 痔瘡斷根散

◉分銷處 上海海寧路錫金公所東首渭安坊同仁醫藥所 總發行（電話北四七八號）

外埠函購 青島李村路神州大藥房 南京大油坊陳培卿醫寓

半身不遂丸 瘋症良藥

德法藥房 法麟氏秘製

萬應耳聾丸 包愈斷根

上海濟生老藥房費伯英醫生秘製

本埠市價表

◉國外匯兌
二月九號
滙豐銀行掛牌
英匯一先令十一辨士半
美匯四十七元
法匯
日匯
印匯
香港
新加坡
荷蘭
德國

◉金業
（三月份標金）
前市開盤
最高
最小
收盤
午後無市
大同行

◉銀洋錢市
早市　午市
洋厘
銀拆
江南小洋
廣東小洋
銅元
角坏
貼水

◉津漢滙市
天津
漢口
（中國銀行報告）

◉外幣
英金磅、英金票、美金票、日金票、香港票、新加坡票、荷蘭票、法郎票、老洋元、新洋元

◉外國股票
（元為單位）

◉交易所
保和券、怡和紗、公共租界工部局公債、法工部局公債、花旗會、怡和……

◉證券物品
順手十六支棉紗（雙馬標準）
前市　後市
二月期　三月期　四月期　五月期　六月期　七月期
漢口細絨
二月期　三月期　四月期　五月期　六月期　七月期
標金（條見九七八標準）
開盤　最高　最低　收盤

◉華商紗布
順手十六支棉紗（人鐘標準）
前市　後市
二月期　三月期　四月期

◉雜糧油餅
標準豆餅　大連豆油　前市　後市
二月期　三月期　四月期　五月期　六月期　七月期

◉麵粉
正月期　二月期　三月期

◉米市
滬南
河下特別……　洋米價格

◉雜糧油餅
二號西貢米
三號西貢米

◉麵粉

◉糖市
公會劃盤以大黑乙種為標準……

◉海味
西洋參……

◉怡和𣵀莊

◉絲經

◉茶市
行名　牌名　茶名　件數　批價

◉五金

◉手帕

◉湖墅米市

◉無錫米市

◉外埠市價表

◉煤市

◉旅行一覽表　滬寧段

◉上行車
上海開　南翔開　安亭開　崑山開　蘇州開　無錫開　常州開

◉下行車
南京開　鎮江開　丹陽開　常州開　無錫開

◉下行車　滬杭甬鐵路滬杭段
上海開　南翔開　安亭開　崑山開　蘇州開　上海到

◉上行車
上海北站開　上海南站開　松江開　嘉善開　嘉興開　硤石開　長安開　杭州開　閘口到

◉上行車
閘口開　杭州開　長安開　硤石開　嘉興開　嘉善開　松江開　上海南站到　上海北站到
凡▲符號者係與滬寧車聯接

◉鎮揚長途汽車
◉鎮江開往揚州
◉揚州開往鎮江
（本表自十一月廿二日實行）

◉輪船進口報告
二月九日進口

◉出口日期

小腸疝氣丸
邪狐疝氣伏入陰囊……
上海濟生藥房　老費伯英秘製良藥

戒煙注意
樓品芳　見煙　回春丹
士女幼兒戒煙……

滬杭甬鐵路醫官倪壽齡醫學士監製
一笑散　順氣消痰　寧咳散
大盒半元每打五元　小盒減半
大盒半元每打五元　小盒大洋三角
總發行所上海浦愛醫藥社　鷄橋芝罘路口
本埠外埠如欲試服請寄下郵票一分當即寄上一包

B.S.A.
三槍商標　謹希注意
機器脚踏車
閣下購置新機　脚車務請認明上列商標
B·S·A·機乃世界著名之機器脚踏車，以六十年之經驗，三萬三千名之職工，暨七大製造廠精造而成者，堅優可靠，價值相巧，過不可及。也君如購置新機器脚踏車務請認明B·S·A·牌號！
圖樣目錄承索即奉
Manufactured by
B. S. A. CYCLES LTD.
(Prop. The Birmingham Small arms Co., Ltd.)
Birmingham, England.
（三）

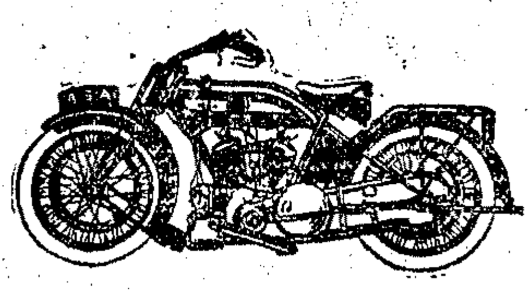

贈送十日試用管請即填寄贈券
美國電影明星
茂瀾女士
對於必素定牙膏之批評
觀衆之論電影中人咸注重於其齒牙故齒牙之是否發潔白潤極關重要現今惟必素定牙膏能使齒牙發潔白潤是以為人所重視至少已與其他化裝需要之品相等其功效之宏顯一經試用自能即知也

Mae Murray

電影明星一笑千金
何以電影明星能有此明媚皓齒以博萬衆之傾倒如何可用同一方法使有同樣之齒牙只須用此試驗即能明瞭此方法乃全球著名牙醫所勸用也
試以舌尖舔牙即覺有一層黏質之膜附於牙上此黏質之膜名曰污膜為尋常牙膏所不能去除者
而能吸收污質以隱蔽光澤使牙齒發鈍但若一經去除則又發光煥發潔白如編貝矣
去除新法　近世牙科專家已發明一種去除污膜之新法因此污膜一經黏附即留於牙縫隙容留食物之餘屑發酵生酸酸與牙觸牙即腐壞而無數黴菌又從而滋生此黴菌與牙垢即為牙床流膿症之主因是以吾人必須時加去除一日三次因其能隨去隨生無時或止
耳按此方法所製成之牙膏名曰必素定牙膏對於膜濃結後再去除毫無弊病又不含皂鹼白垩與砂礫致傷牙磁也功效神速　請將贈券填明寄下並附郵票三分索取十日管先自試用以觀污膜去後齒牙之美白瑩潤與前必大不相同也
各處藥房百貨商店均有出售
保護牙磁
必素定牙膏之解除污膜係用一種極軟之物質不雜有傷牙磁之砂礫
損害齒牙健全與美麗之大敵有所至皆除之功即為現今著名明星用以潔牙之要品全世界著名牙醫所介紹其功效先使污
總批發處　上海江西路一號　必素定公司啓　信源行（一）
電話中央二千五百一號
Pepsodent
TRADE MARK
今附上郵票三分請賜必素定牙膏十日試用管一管寄至
省　縣
收
為荷此致
上海郵政箱第一四一六號必素定公司
地址務須填寫詳明
DEPT. H T-3

立止白濁丸
專治五淋白濁……
大便下血散
婦人血崩……

立消頸項結核　瘰癧丸
斷根功效甚速不發
上海濟生藥房老醫生費伯英秘製

程少卿眼科秘製
眞八寶眼藥
立退紅腫翳障
明目退翳丸
德和……司製
106

一瓶全愈　花柳下疳水
化痰氣　立止咳嗽丸
一搽斷根　治頑癬藥水

推受　盤聲明
本號開創迄今十載歷經……
興泰布號　天泰布號　同啓
272 B

老靶子路　英華書館招生
〇宗旨▲本校用最新之學術教授務使諸生中文英文並進造成有用之人才〇程度▲不拘深淺皆可插班……
校長鈕純啓

滿面紅潤財運必通
信乃子人丹

鏡面散
能除男女面上雀斑……
鴻運亭　癬瘡水
生髮膠
丙65

高亭鑽針唱片 經理

心聲唱機公司 南京路拋球場西首

洋洋唱機公司 四馬路望平街口

高亭新出鑽針唱片 發音特別清亮 賞玩家盍一試之

梅蘭芳 頭本太眞外傳 二本太眞外傳 西施 轅門射戟 嫦娥奔月 天女散花 御碑亭

余叔岩 洪羊洞 珠簾寨 戰太平 狀元譜 烏盆計 八大鎚 搜孤救孤 魚藏劍 李陵碑 空城計

陳德霖 孝感天 彩樓配 孝義節 虹霓關

馬連良 珠簾寨 刺湯 四進士 雍涼關 祭瀘江 清官冊 審頭

譚富英 南陽關 搜孤救孤 珠簾寨 定軍山

徐碧雲 薛瓊英 寶蓮燈 御碑亭

言菊朋 清官冊 迴龍閣 寶蓮燈 法門寺 戰蒲關 轅門斬子 法場換子 擊鼓罵曹 汾河灣 奇冤報

荀慧生 孝義節 頭本虹霓關 玉堂春 審頭刺湯 穆天王

譚小培 摘纓會 桑園寄子 打棍出箱 洪羊洞

羅小寶 捉放曹 奇冤報 托兆碰碑 舉鼎觀畫 打鼓罵曹 四郎探母 烏龍院

安舒元 四郎探母 瓊林宴 定軍山 珠簾寨

金小樓 受禪台 空城計 五雷報 李陵碑 馬前潑水

裘桂仙 白良關 二進宮

劉寶全 烏龍院 華容道 百山圖 趙雲截江 二本寧武關 長沙對刀

凡外埠諸君欲購本片者。可先郵匯定銀一成。寄與上海南京路望平街口心聲唱機公司。即由該公司按照郵局定章交郵局包寄。其餘貨欵及寄費。即由原郵代收。蓋該公司經理本行唱片。定貨最多。故存片最足。且派有專員。特司其事。對於發貨之迅速。裝箱之穩妥。最深得本行之贊許。故本公司敢以外埠函購營業。全權委託心聲公司辦理。

高亭華行敬啓 上海江西路五十八號 Z256

本埠新聞

●財部復銀錢兩公會電

上海銀行公會錢業公會均鑒、東電悉、總稅務司安格聯「已於一月三十一日明令免職、」至從前政府委託安總稅務司保管之各項公債還本付息事宜、業經政府明令、仍著代理總稅務司易紈士、繼續原案、妥愼負責辦理、毫無變更、特復、財政部庚、

●納稅會停辦華董選舉之聲明 ▲組織臨時委員會

上海公共租界納稅華人會議決、組織臨時委員會、與租界當局、討論界內市政治安等一切事宜等情、已誌昨報、該會昨發表緊要啓事云、「關於國際問題、惟公理能佔最後之勝利、而外交政策、應隨大勢所趨爲轉移、本會爲界內華人結合之唯一對外機關、凡所設施、純以內順衆意、外應潮流爲標準、此次關於工部局華董問題、本有暫時接受之意旨、原未足饜市民之願望、今英人既有交還租界之提案、則外交上之局勢、當然隨之一變、吾人除聽候政府妥籌收回辦法、俾租界得有正當解決外、應共覺悟、關係華人之權利甚大、一致急起直追、爲政府之後盾、而謀早日之實現、是以特開全體理事大會、經衆議決、克日組織臨時委員會、與工部局方面協商一切進行事宜、未交還租界前之處理市政辦法、庶還我主權、解除束縛、即以此爲嚆矢、謹啓、

●法租界納稅華人會定期開會

法租界納稅華人會、自各商聯會發起組織以來、對於籌備會務事宜、進行頗爲順利、昨聞該會已定於本月十四日即下星期一日開籌備委員會、討論調查納稅人之手續、以爲將來普及納稅人選舉之預備、聞該會進行計劃、擬先選出理事若干人、主持會務、對於法租界工部局臨時委員會、並不希望參加華董、惟對於工部局各種行政部、應要求增聘華人顧問、俾事實上得有參與市政之權利、然後加入管理市政、庶將來收回租界時、華人已有充分之經驗、於市政進行、可無捍隔之虞、

●法捕房與警廳合作 ▲維持界內治安

法租界總巡捕房近因時局不靖、宵小思逞之際、仍秉上年中外會商結果之旨、竭力維持界內治安、并按照定章、與中國警廳併力合作、如界內有不良份子碍及法租界治安者、應由捕房嚴拿法辦、以維公安、

●冬漕初限屆滿展限半月之縣示

上海縣知事公署昨發布告文云、爲布告事、照得民國十五年冬漕、自上年十二月五日啓徵、扣至十六年二月一日初限屆滿、而查核徵數、比之往年相差尙遠、固由於上年秋成較歉、民力或有不逮、而各業戶意存觀望、延不淸完者實居多數、殊不知初限逾期、即應加收滯納經費、漕糧數鉅、所費不貲、各業戶又何樂而爲此、茲本知事酌核、對於完漕各戶、優加待遇、將初限徵期、延長半月、由二月二日起至二月十六日止、即陰曆正月初一起扣至十五日爲止、於此時期中、赴櫃完納冬漕者、仍照上年原定漕價核收、不加分文滯納金、以示寬大、設再逾期、惟有按章辦理、除報明財政廳長查核外、合亟布告闔境業戶人等一體知悉、須知漕糧攸關國稅、當此公需萬急、徵期屆滿、仍予延長、體恤不爲不至、務各踴躍輸將、剋日將本名下應完漕賦、掃數淸完、奠串安業、勿再遲延、致干追繳、其各遵照毋違、此布、

●市鄉行政聯合會常會記

上海十九市鄉行政聯合會、於昨日下午二時開常會、各市鄉董佐之到會者、上海爲李平書楊東山・法華楊洪劍・漕河涇楊福元・唐敬熙・引翔嚴瑞人・蒲淞張略生・馬橋王益仁・顓橋施安生・北橋孫世本・曹行曹正書・陳行畢新簃・三林火旭升・等、由會長李平書主席、討論救濟各鄉農民春賑辦法、僉以去年本邑全縣災荒、秋收歉薄、各鄉農民、鮮乏蓋藏、現當春耕伊始、貧苦小民、既無資本、又缺種子、待賑甚殷、似宜設法籌辦春賑、散發種子、俾農民得以耕種、維持生活、惟是需欵頗鉅、際此公帑竭蹶庫藏空虛、公家既無的欵可撥、地方亦一時不易籌措、當經列席各董佐、磋商良久、對於籌欵一層、議無結果、公決、俟下屆會期、再行討論、散會已五時矣、

●寶山各法團將集議整頓契稅

寶山縣教育會及寶山縣市鄉行政聯合會、昨爲業戶轉立道契時不照章換立新契、致國稅及地方稅均蒙損失、特召集會議、以謀取締、其通告云、逕啓者、本邑自前淸開闢商埠以來、所有華洋居民、往往以換立洋商道契以爲執業之證、查田地一經轉成道契、嗣後買賣對於地方教育公益等費、毫無義務之可言、所以習慣上凡遇轉換道契、無論自產或轉售、槪須於轉契時換立官發新契、庶教育公益及契稅等費、有最後一次之徵收、藉資挹注、「不意邇時業主轉契、往往仍沿原戶名目、」寃以飛過海等種種手續、匿不立契、以致國稅地方稅之損失、爲數滋鉅、若不嚴行整頓、則地方事業、無從維持、業經一再集會討論、公意急宜從嚴取締、所有起草取締方法、業已脫稿、爲特於陽曆二月十三日即夏曆正月十二日上午十時、在天舍里特開縣法團暨關係市鄉公所聯席會議、公決取締草案、事關地方稅要案、屆時務請早臨、無任跂盼、

●屠牙稅徵收處復縣商會函

上海屠牙稅徵收處、昨復上海縣商會公函云、逕復者、永諸堂磚灰業以磚灰兩項、未能分別領帖、業經開會決議、自十六年份起、嗣後由該公所籌欵、仍照原有稅率預繳短期營業憑證一百張、以淞滬區域爲範圍、每年一七兩月分期繳稅、各同業中如期滿以及華租兩界之新領帖者、須由公所出具證明書、呈處塡發、如期內仍不足數、由公所墊賠、或能溢過一百張、照例繳領等情、查此案他縣早已奉行、上海安可獨異、種種爲難、前函備述、現據該業一再呈稱、多方困苦、察核情形、尙屬實在、容候呈處核准備案、請即先行轉知該公所、按照呈文試辦可也、專此肅復、即希查照核辦爲荷、

●省署定驚蟄爲全省植樹期 ▲仍於淸明舉行典禮

滬海道尹昨奉省令訓令本道各縣知事云、案奉江蘇省長公署第六二〇號訓令內開、案查本省氣候溫暖、樹木瞬將萌動、所有本年淸明植樹、自應先行栽種、以應時令、茲定於三月六日驚蟄節爲全省植樹之期、仍於淸明節舉行典禮、各縣行禮向在縣治舉行、現在已歷多年、將無隙地、自本年爲始、應由各該縣知事於該管市鄉區域內擇定適宜地點、舉行典禮、以後即於各市鄉輪流栽植、以期普及、使各市鄉人民易於觀感、茲將本年擇定地點及面積種類株數、先行具報、屆時由該道尹率同保爲親往舉行、分別立表攝影呈送、以憑考核、此令等因、奉此、除分行外、合行令仰該知事即便遵照辦理、並將擇定地點及面積種類株數、先行分呈具報核奪、此令、

民智公學 附小 夜校 招男女生 茲定正月十六日開學 高初小學均備宿舍 夜校補習英國算尺牘簿記等 函索校刊章程本埠附郵半分 校址同孚路西威海衛路潤德里南通福煦路昇平街 263

海上停雲書畫社恭賀各社友新禧 附啓者通訊處仍暫設法界蒲柏路延慶里洪蔭生處一俟擇有相當房屋確定社址後即行通函召集討論進行並望各社友函示最近住址以便屆時通訊

天津庸報刊登二大名著

(一)名小說學海花著者東亞病夫南沙曾孟樸先生所譯法國大文豪囂俄氏之「侶伯蘭悲劇」 研究文學者不可不讀

(二)與林琴南合譯百餘種名小說之仁和魏易先生所譯德前皇威廉二世「余之幼年生活」自傳 崇拜英雄者不可不讀

庸報在天津法租界二十一號路 編製異常新頴 封面不登廣告 消息惟求靈通 每月八角 每年八元 長年每日有報

(訂報贈品)凡在陽曆二月二十日以前直接向庸報訂閱一個月者贈送銅版精印康南海最近墨蹟乙種十幅一套又一個月以上者甲種一套

(聘請訪員)國內各大城市有願擔任訪員職務者請逕函庸報接洽並請寄樣稿三天 248

要節省每日車資經濟時間 購備腳踏車最爲合算

『同昌飛馬牌』及『法國愛固倫』乃腳踏車中最可靠最便宜者其質料堅韌漆色光亮爲同價腳車所不及備有分期付欵辦法俾有志購車而限於經濟者無向隅之感

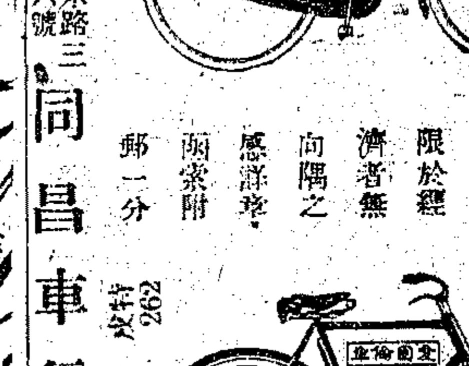

函索附郵一分 262

上海南京路三四四至六號 同昌車行 電話中央一五一八

我亦云 一年之計在於春

昨年燒壞的燈泡到新春要添配手

昨年用完的手筒到新春要掉換手

昨年無線電弗靈到新春要加乾電及蓄電

昨年買吊燈及花罩不對意到新春要從新買過乎

港粵滬華美電器行謹啓 南京路四三二 電話中三七二一

●北市米業今日開市

北市米業、已決定今日開市、北市米行公會、於昨晚七時、召集各米行開臨時會、討論今日開斛紅盤及各米行營業要案、惟今日上市米行牌號、僅佔三分之二、各行尙在積極整理、茲將上市米廠牌號及滬北經售米糧同業調查如后、

▲今日上市各米廠牌號、爲益康・晋昌・恒康・源順・大康・穗豐・裕通鎮・恒興盛・協昌德・益盛・協豐仁・黃長盛・振興穗・滋盛・萬森・何順泰・愼裕・隆盛・生泰・晋盛・合大・乾泰・湧禾・信義・萬盛・宜源・顯成記・裕昌・瑞豐・江協豐・豐裕・鼎盛・愼利・鼎昌・寶大・恒盛・和盛・寶豐祥・裕成泰・洪盛・豐盛・馥盛・久盛・源盛昇・元大・永盛興・永升・潤豐・禾豐・潘義泰・永茂・徐恒泰・和康・五豐・(以上北市)新昌・(南市)均上海機器碾米公所同業、

▲今日上市各經售同業、爲范和笙・祝厚甫・蔣石稚・陳鶴良・龔鴻逵・章松濤・金菊芳・莫志剛・過文卿・朱子明・徐立洲・呂企喬・周夢熊・蔣殿卿・朱安生・朱兆圻・周子楨・周麟書・陳拱宸・王鏡淸、(以上均滬北經售米糧公會同業)

●機器碾米公所年會緊急會紀

上海機器碾米公所、今庚年會、原定夏曆正月初九日(即今日)下午二時舉行、因北市各米行已議決是日開斛、特於昨日召集年會緊急會議、到正會長周麟峯・副會長朱兆圻・朱安生・米廠源順・協昌德・晋昌・振興穗・協豐・江協豐・豐裕・裕成泰・等同業唐秀甫・孫愷麟・瑞麟・潘獻廷・江潤卿・陸文照等、於下午五時半振鈴開會、周會長主席、沈菊林紀錄、議案如下、(一)變更斛期案、舊規售與米行之貨、十日斛淸、其間米客羈延滬上、均由廠家欵待、或須廠家先行墊付、而米行方面、復逾期遲延、甚有遲至十數日不淸者、致廠客均受重大影響、米客以不能如期往返營運、咸生畏心、非整頓業規、變更斛期、不足以維持行廠客各方利益、議決、自丁卯年新正開市起、所有廠家賣與行家之米、按照河貨交易、成交之後、次日斛淸、不得遲慢、既斛之米、即日結帳、概交現欵、不收支票、倘有未斛之米、不來斛淸、即行作罷、即席起草、致函北市米行公會、並通告各同業查照、(二)修正成單細則第一項十日字樣改爲次日、並刪去細則末項逢節結帳字樣、舊有印就斛票、一律改正、(三)仁穀公所議決廠米按照河米一律行佣二角、公議、年來生活日高、行家加佣、係爲維持營業起見、本業應予照行、議畢、茶點散會、茲將通過文件錄後、

▲致京市米行公會函 敬啓者、茲據敝同業面稱、現以時局艱難、我廠家純係客貨交易、貨欵難收、所有重大責任、廠家因礙於代客買賣、上年米行倒欵頻聞、廠家獨自擔負、長此因循、不特廠業蕭條、抑且客貨不來、有礙全局、於元月初八日(本月九日)年會、提交緊急會議、當經公決、自丁卯年元月起、所有廠家賣與行家之米、按照河貨交易、成交之後、次日斛淸、不得遲慢、既斛之米、即日結帳、概交現欵、不收支票、倘有未斛之米、不來斛淸、即行作罷、敝同業對於此議、實爲維持行廠雙方利益起見、業經議決錄存在案、門特備函奉達、即乞貴公會查照、轉知貴同業爲荷、

▲致各米廠通告 通啓者、本公所於元月初八日年會提議、自丁卯年元月起、所有廠家賣與行家之米、按照河貨交易、成交之後、次日斛淸、不得遲慢、既斛之米、即日結帳、概交現欵、不收支票、倘有未斛之米、不來斛淸、即行作罷、業經議決錄存在案、用特通布、即祈各同業查照爲荷、

●美農部代表尼休士抵滬

上海泰晤士報云、美國農部代表尼休士業已抵滬、設辦事處於美領事署、擬調查中國市場、推銷美國農產品、美國農部所注意之農產品、爲烟葉・小麥・生棉・花生・四項、烟葉近年來由美輸華者逐年見增、花生則由華輸美者、雖納重稅、而售價仍覘美產爲廉、據尼氏云、美國農部統計、一九二五年中國輸美之花生、共値銀五百萬兩、花生肉數猶過之云、尼氏擬駐東方兩年、隨時以市況報告美農部、以利美國農民、

●風浪激沈載柩渡船之慘聞 ▲送客僅救起五六人

前日午後、浦東其昌棧外灘浦中、有某輪渡局小輪拖帶渡船一艘、內裝棺柩一具、送柩者男女十餘人、距浦江風浪甚急、致將纜繩激斷、該渡船頓時覆沒、棺柩及送柩人等同時落水、經鄰船救起五六人、餘遭滅頂之慘、事後由該艙戶將失事情形、投報楊樹浦水巡捕房備案、

●南洋大學同學會今日開年會 ▲在新新公司酒樓

南洋大學同學會成立最早、迄今已及二十載、每値新年、舉行大會一次、本年大會、定今晚六時起在南京路新新酒樓舉行、聞該會爲鼓勵同學興味起見、先由理事會推舉年會籌備委員十二人、關於大會地點時間及秩序、均由籌備員負責處理之、聞籌備委員會開會二次、討論一切、其主旨專在聯絡同學情誼、故對於娛樂、力求完美、歌曲・說書・崑戲・中西音樂・電影・無線電・等應有盡有、且各項娛樂、均請同學擔任、故尤難能可貴、今晚新新公司酒樓、二層完全租定、餐桌擬排成「南」字形、節目中並有游戲抽彩一項、由開洛無線電公司贈送一只燈泡收音機全副、値價三十八元、另由會中備贈品數十大包、晚餐係特定肴饌、格外豐富、並由崑崙釀酒公司惠贈佳釀、以助雅興、各職員亦派定職務如次、「委員長」徐佩璜、「節目」邵雨湘・莊會鼎、「餐食」李頌聲、「佈置」楊錫鏐・張延祥、「簽名」王永禮・張孝安・張延祥、「游戲」楊錫鏐、「招待」凌竹銘夫人・張延祥夫人・張叔良・莊會鼎、「會場紀錄」趙君豪、所有旅滬及住居沿滬寧・滬杭・兩路各同學、均發信通告外、並登廣告以示周至、想屆時車水馬龍、必有一番盛況也、

●婦女會明日在大華飯店開跳舞會

上海婦女會爲教育貧苦兒童計、設有義務學校三處、分設於荊州路・赫德路・寶山路・等處、每校每年約需經費四百元、「三校共需一千二百元、該會每年會費及捐欵約得四百元、全數充作經費外、尙不敷洋八百元、該三校近年學額增多、亟待擴充、奈爲經費所限、無可發展、該會去年年底開會時、曾將此事提出討論、由副會長梅華銓夫人提議、於今春假大華飯店開一跳舞會、以售得之資、悉數充作三校經費、當由交際部長蕭智吉夫人贊成通過、遂選蕭夫人爲跳舞會主任、從事籌備、茲已擇定本月十一號(即夏歷正月初十日)下午四時至七時半、假大華飯店舉行、是項跳舞會節目、除來賓之各種跳舞外、有郭標君女公子與某君合作却爾斯登舞與湯歌舞、並有吳志霖君之女公子鋼琴獨奏、郭女士等舞姿極美、想屆時舞影翩躚、和以幽揚之琴聲、必大有可觀、門劵每張一元半、連茶點在內、該會同時並邀請各國婦女會蒞會參觀、又門票在大華飯店發售、存劵無多、各界可速前往購取、年來滬人頗嗜跳舞、此會參與人士、均爲名家、且又事關義務教育、一舉兩得、想中華士女、必能樂善好施、踴躍前往也、

●一區一分區戶籍所昨開職員會

一區一分區戶籍所自一二兩區合併後、因所轄戶口、逐漸增多、諸事急待整理、業於昨日下午六時、開第一次職員會議、由戶籍員顧翕周主席、茲將提議各要案錄下、(一)議將歸併各冊所塡路名、分別彙編、重行查對、缺者補入、當決派編查員王竹虛先行抄出冊上路名、再往查對、(二)議調查境內新建房屋、如有新遷入而未經編查各戶、即行編查入冊、當決由朱少梅・顧文奎・担任分頭調查、(三)議見有將行翻建房屋調查門牌號數、核對簿冊、以憑註銷、當決函請市公所轉知工程處、於工匠領照時、如在本區境內依式塡送本所、以便查對註銷(表式另訂)、(四)議轄境內如有火警、一俟熄滅、即往調查、將被災各戶、註簿備查、(表式另訂)當決臨時派員辦理、(五)議編查境內職業表、當決按冊分別彙編、祇計某業人數、不註門號名稱、(表式另訂)(六)議編查境內機關及社會團體表、當決按冊分別彙編、(表式另訂)以上三表、俟編訂後、抄送縣公署市公所各一份存査、

●海工程師昨訪許交涉員

浚浦總局總工程師海德生、自前日抵滬後、於昨日(九日)午後三時、詣交涉公署拜謁許交涉員、由交際科長王鏡舜招待、海君新由歐美各國考察回滬、對於港務改良一切之新設施、多所建議、與許交涉員細談良久、興辭而別、

●時人行蹤錄

▲劉嗣榮 淞滬警察廳長劉嗣榮、昨因要公、於昨晚間九時半、由滬乘夜快車赴甯、約一二日內返滬、

▲陳錫棠 聯軍軍法處陳錫棠、於前晚十時二十五分、由甯乘專車、至昨晨(九日)五時抵滬、旋即轉乘滬杭四次車赴杭、

▲孫傳芳夫人 聯軍總司令孫傳芳夫人、於日前由甯來滬、已誌本報、茲悉孫夫人業於昨日上午八時五十分、由滬乘特別快車赴甯、

●顧發利自來水行工人復工

四川路顧發利自來水行二百餘工人、前因廠中扣罰工資、工人以原有工資、尙難維持生活、若再剋扣、則更難度日矣、故該工人、在年前曾提出條件要求、當時因年關在即、故雙方對於條件問題、暫行擱置、而工人亦迄未上工、昨日該行因開廠在即、故深願工人先行上工、然後再行答覆條件、並已由該行經理函知各工人、即日復工、「該行工人、前晚即召集代表大會、決定先行遵照復工、一面函請該行經理、仍擬依照所提條件、雙方予以完滿之談判云、茲錄其致經理函如下、經理先生台鑒、敬啓者、工人等因生計困難、及公司方面待遇多有不良之處、數日前曾提出數項條件、向公司要求、但未蒙答覆、故自年關後、工人未進廠工作、嗣後工人等思及久不復工、則公司之損失多、而工人等之害亦復不小、故今日因先生來示、於上工後、再由公司董事會決定答復工人等所提之條件、工人等爲保持公司利益計、特召集大會議決、明日照常工作、而所提之九條件、望先生於五日內、與工人等以切實之答覆、特派代表趨前接洽一切、專此敬請鈞安、(條件附後)(一)加工資三成、(二)小工加至五角、(三)在行無工作、工資照給、(四)封關工資照給、(五)無故不得開除工人、(六)做禮拜發雙工、(七)不得剋欵、(八)吃午飯照舊規一點半、(九)承認工會有代表工人之權、

●更正文匯報工潮 ▲並非大班置之不理

文匯報一部分印刷工人罷工、延未解決、工人方面派代表要求傅筱庵君、出任調解等情、業見前報、昨向文匯報當局方面詢悉、報載工人致傅君函、都非事實、而尤以不料大班仍置之不理一語、爲失眞相、據文匯報大班德惟一君謂、工人方面一月二十九日因年關關係、要求借薪、(按該館定例本月份至下月十五號發給)、余即慨允、以一月份薪水提前發給、一月三十一日、工人方面忽又致函於余、謂因生活關係、要求加薪、是日下午五時許、余答謂此事須經公司董事會核議、並允舊曆年假後從早答復、不料於二月一日一部分工人即相約不來上工、是日上午十時許、有某工頭來見余、請求各工人加薪一元、以資調停、余又即慨允、惟謂須立即全體復工、方可照辦、詎悉該工頭至某處向衆報告此項辦法、而各工人衆論紛紜、希望甚奢、遂致不能復工、自是而後、公司方面絕未見工人方面再來接洽、故謂余置之不理、實爲有意誣衊、且足損害余之信用、此不得不請貴報鄭重更正者、記者當即向德惟一君表示歉意、並爲更正如上、

德國製造

拜耳阿司匹靈藥餅

注意新增二片包

筋骨酸痛 其痛若刺

速服拜耳阿司匹靈藥餅 痛立止

此藥餅神效無比雖服一二片竟能見功惟向係玻璃瓶裝二十片各處大藥房均有出售茲爲便利起見特增小包一種內裝二片定價低廉病家購服所費雖微百病無憂矣本埠洋廣雜貨店均有出售惟須認明本廠十字商標庶不致誤

●解釋尊親屬墳地告爭權之公函

江蘇高等審判廳接大理院函云、據江寧律師公會歌代電開、頃准敝會會員施德霖函稱、今有旁系子孫、對於已絕尊親屬墳塋連館之墳地被人侵害、在民事上有無阻止及告爭之權、甲說、民事訴訟以有直接利害關係人爲限、該旁親屬直系子孫既絕、雖其墳及墳地被人侵害、只得任其所爲、因旁系子孫非其繼承人、應無阻止及告爭之權、乙說、墳地與其他不動產迥異、而阻止告爭、又較處分行爲不同、設不許旁系子孫有此權限、將坐視尊親屬墳地被人侵害、既非人情親親之道、且遠房同宗、依律亦有繼承之權、不能謂無直接利害關係、若俟依律繼承、將對於已被侵害之墳地無從回復其權利、故旁系子孫爲保全尊親屬墳地、亦應有阻止及告爭之權、二說未知孰是、等情前來、當交敝會評議會議決、案關法律解釋、理合電請、敬乞迅賜解釋等因到院、查已絕旁系尊親屬之墳及墳地被人侵害、如該旁系子孫在繼承法上立於應繼之地位、或該墳地向歸其管理、雖未依律繼承、而亦應認其有告爭之權、相應函請貴廳轉行查照、

●艦輪要訊

▲英驅逐艦來滬　英國派駐揚子江上游之六十六號驅逐艦威伏倫艦、茲因上江水淺、昨奉該國艦隊司令命令、撤調回滬、艦內有官兵百餘人、昨進口、即在第一段浦江河筒拋泊、

▲荷蘭巡艦將到　荷蘭國爲保衛在中國之僑民起見、特派輕巡洋艦蘇門搭臘號來滬、惟因參列日皇大葬典禮、故先到東洋、本月三日至橫濱、昨日該艦已有電報至申、大致謂本星期日可以由日開來上海、該艦排水量計八千噸、艦內有海軍四百名、中下級軍官四十五名、艦身配置大砲六尊、內有遠射砲及高射飛機砲等等、大致在本月十九日到滬、如果途中有風浪者、則將於二十日上午進口、上海向祇有英美法日意五國軍艦、今次荷艦駐滬、尚係初次也、

▲平戶警備區域　日本特務艦平戶號、現已奉到該國海軍省命令、大致因中國事故迭起、長江方面、已派第一外遣隊艦十五艘、分段駐防、而南北洋各地之警備、改令平戶艦擔任、現已從佐世保軍港、先往膠澳、巡行渤海一帶、預定十二日至青島、俟北方巡視之後、再赴南海各埠巡行、聞指定滬膠兩埠爲留停之處、

▲日船開航台美　日本郵船公司之太平洋輪、現已有十二船行駛、茲該社已經承允台灣總督之命、將原行舊金山中國之郵船西比利亞丸高麗丸兩艘、特將航路延長、兼行台灣基隆、以便利在台僑民之貨客往來北美、即以此次高麗丸輪起、開始行此中美台灣之特殊路線、以後每月內可派行一船、

●督辦公署鄭重水利

▲禁止傾倒臭油

淞滬商埠督辦公署、爲取締臭油傾入吳淞江內、復吳淞江水利協會函云、逕啟者、前接台函、請禁止將臭油傾入吳淞江內、以重衛生等由、業經令行淞滬商埠衛生局從嚴查禁、並先函復在案、茲據淞滬商埠衛生局呈稱、遵即令行淞滬警察廳水警隊長切實查禁、並將辦法具報去後、茲據該隊長白業紱呈稱、奉令之後、遵即飭令閘北蘇州河職隊派駐所、遵照辦理去後、茲據報稱、是項臭油、誤由租界自來火公司運出、曾於上年十二月三十日查獲兩船解廳查辦之後、近來尚無此項臭油船隻蹤跡、除飭警隨時查禁外、奉令前因、理合將據復查辦情形具文呈報、仰祈鑒核備案等情、據此、除指令仰飭屬認眞查禁、以重衛生外、相應函達、即希查照、此致吳淞江水利協會、

●周家嘴灘地定期會勘竪界

浚浦總局購買之蘊港與周家嘴之間官有灘地一千五百五十餘畝、業經南京孫徐兩長令行上海縣知事徐章燮竪界丈量等情、已誌前報、茲悉浚浦局以該灘地係港務所需之必要、非經會勘指定劃界、不足以資遵守、昨聞浚浦局已定下星期一上午十時會同徐知事委派之竪界委員馬洪範、以及交涉公署代表前往周家嘴、實地會勘竪界、以昭鄭重、

●職業團體消息併誌

▲電車工會全體會議　公共租界電車工會、自俱樂部成立後、對於會務、積極進行、昨晚五時、特召集新廠機務部全體會議、到三百餘人、推王君主席、報告俱樂部建設經過、次各部推舉代表、每十人推一人、推出四十餘人、復選委員五人、聯合車務部組織執行委員會選舉、討論建設俱樂部情形、已決定由各代表將捐簿

藥業聯合、隔二日結束、本內水業聯務計大聯合會報告最近會務情形、散會已七時矣、

▲新藥業公會　上海西藥業公會、去歲因黃楚九等邀集本埠西藥同業發起、籌備業已就緒、於昨日下午二時、在愛多亞路本會所開同業大會、到者中法・五洲・中西・勸威・華英・中英・太和・濟華・華美・等藥房代表、公推黃楚九主席、報告三提案、㈠西藥業公會名稱、應予更改、以應潮流、㈡開大會日期、應公決訂定、㈢籌備經過情形、當由閻籌備起立謂、鄙人忝任籌備委員之一、經辦各事、全賴黃楚九周邦俊及諸位勸助進行、事繁瑣雜、應變更議程、先將籌備經過概略報告、再行討論名稱、衆贊成、請黃君報告畢、主席提出西藥業公會名稱、應即更改、以符近來部令、以西藥爲新藥、且有中國人能製造之藥、東洋又有出品、祇好將西字改爲新字、包括一切、請君贊成者請舉手、全體通過、開成立大會日期、公決定夏曆正月二十六日下午二時、衆贊成、嗣討論內部進行、遂散會、

▲醫業職員會明日成立　醫業職員聯合會、籌備以來、迄已二月、加入會員、已有一千二百五十餘人、前經代表大會議決、定於本月初十日正式成立、昨由書記處通告各會員、屆時到會、

▲藥業會醫院成立　本埠藥業友誼會、去冬特設濟安科、所有經費、現已籌劃定當、除救濟失業會員外、附設之友誼醫院、亦定於二月十五日成立、所有醫院事務、已請定魏承經君主持一切、並聘西醫□之翰爲西醫部主任、魏君爲已故名醫丁甘仁大醫士之徒、對於醫學、素有研究、將來醫院開診、造福不淺、

▲布業會整頓會務　本埠華洋布業職員分會、爲整頓會務、通告各執行委員云、逕啟者、茲根據夏曆正月初七日第一次代表大會之議決案、關於今後整頓會務計劃案內議決、凡執行委員不能稱職及開會不能出席者、用大會名義、以書面警告之、如再不出席、即以候補委員遞補之、竊念執行委員既負全體會員所委託、宜如何勵勵盡瘁、以符職責、乃去年召集第十三十四兩次執行委員會時、均告流會、自惭有曠職責、致影響於會務進行者至大且巨、務望今後勿蹈前愆、益加奮勉、不勝切盼之至、

▲礦灰公所昨開常務會議　城內礦灰公所發出通告、定於昨日（新正初八日）午後開常務會議、並推選出席商會代表、屆時務希准時到席云、

▲煤炭職工會　上海煤炭職員公會、於前日召集第九次執行委員會、由羅君主席、田君紀錄、議事程序、㈠主席報告、㈡討論（甲）煤炭工會來函、要求合併、議決通過、（乙）改換名稱、議決改稱上海煤炭職工會、（丙）定期召集職工聯席會議、議決、本月十一號、（丁）出席店員總聯合會、議決、推定羅希三傅書王文正、㈢散會、聞該會自職工合併後、積極辦理、合併手續、改組內容、並須由職工兩方選舉委員互相進行云、

●昨日銅元兌價大跌

昨日本埠銅元兌價、較之一週以前、每元相距三百餘文、昨日午前各兌換店懸牌、每元可兌二千六百五六十文、及至午後懸牌、忽跌至二千七百文、至銀角兌價、亦較前跌落、昨日每元可兌十角三百九十或四百文云、

●滬阪間試驗飛行

▲將於三月初舉行

日本航空公司、前擬行日本上海間之中日聯絡飛行、刻告成功、現擬截運大阪上海間之試驗飛行、機體用德國德耳萊公司裴之德耳萊瓦飛行艇、業已運到、目下正在佈置、該艇有羅爾司路伊斯三百七十五馬力發動機二架、繼續航行時間七時間、速力百九十五基羅密達、搭乘者預定駕駛員二名、機關員一名、無線電技師一名、旅客十名至十一名、俟三月初大阪上海間之試驗飛行成功、即將着手轉運大阪別府間之旅客云、

●染業聯合會緊急會議紀

上寶染業聯合會、昨日下午二時開會、到者十八行業代表汪瑞增・諸文綺・朱乾利・黃運生等三十餘人、公推正會長徐春榮主席、報告本會與總商會往來函件、及接洽情形、（一）報告總商會業已二次將同業困苦狀況、詳陳省政府、至今尚未得復電、（二）南京染業公所來函聲述、由南京總商會援助遞准撤銷、（三）翁開樵主張、本會應根據南京江寧縣原案進行、呈請撤消、上寶兩縣亦屬省政府管轄、當無疑意、（四）徐子賢提議、到省請願、衆議保留、潘嘉銘提議靜候總商會請求、（五）總商會縣商會閘北商會之文件、交書記起草發出、議畢散會、

●電氣報警具之新發明

上海泰晤士報云、本埠俄國工程師巴奇諾夫近發明一種電氣報警具、用以防盜、極爲便利、其構造法甚爲簡單、只須於每戶隱處、裝一機關、以線接至電話、由電話線傳達捕房、捕房中裝各色電燈、警訊至時、一燈既明、則按圖索驥、二秒鐘內、可得盜劫所在、現於江西路某號屋內暫設小機、以作試驗、其號數約近百、聞裝置九線之後、則可推及捕房附近之四萬戶、其維持費、每月僅需銀三四兩云、

●警廳查詢乾坤舞台男女合演事

上寶兩縣閘北商會、昨准淞滬警察廳函云、逕啟者、案准上海防守司令部公函內開、案據商民譚永奎等呈稱、爲開演京劇、以興市面、請求照准、並賜保護事、竊查華界蒙古路東口春華舞台、歷次開演京劇、市面漸見興盛、自經停演、市面即異常凋敝、故該舞台之興市面、頗具互爲消長之關係、然細察該舞台歷次失敗之原因、實緣地位較僻、非多聘名角不足號召、而多聘名角包銀巨大、營業所入難資挹注、遂至屢演屢停、萬難持久、某等素業戲劇、久居是處、以爲振興該地市面起見、特行設法預備仍在該舞台繼續開演、然鑒於歷次失敗、不得不變通辦法、以期持久、變通之法、厥惟男女合演、查坤角包銀、向不及男角之半、而號召之力、反較男角爲優、如內地京津南京蘇州南通本埠共舞台大世界天蟾舞台各處男女合演者、不一而足、考其結果、俱極優良、某等當以此意就商該處紳商、頗蒙贊許、爰將該舞台房東訂租改爲乾坤大舞台之名、積極佈置、漸已就緒、用敢遵照定章、據情禀呈鈞鑒、伏乞鑒核、准予立案、給照並出示保護、俾安營業、實爲德便等情、據此、相應函請貴廳飭具實調該處、能否開設戲園、希即見復、以憑核辦、等因、准此、並據商人譚永奎呈同前情到廳、查該處是否京劇舞台原址、推所請男女合演一節、應請貴商會察核地方情形、是否可行、詳細見復、以憑辦理、相應函達、即希查照爲荷、此致閘北商會、江蘇淞滬警察廳啟、

●暹羅華僑代表過滬

中國新聞社云、暹羅華僑代表陳某林某兩君、因暹羅政府拘捕華僑案、入京請願、中國社記者、昨日遇於大東旅店、據稱暹羅政府徵收人頭稅、無論本國外國人民、須一律繳納、近年來頗形懈弛、乃去歲秋季、忽然緊張、凡未繳者、被其查出、罰以加倍、否則罰以十五日苦工、因未繳而被罰者、各國僑民及暹國人民皆有、華僑被拘約千餘人、某團體乃張大其詞、謄報廣東國民政府、謂此苛例、係新頒於華人者、且拘捕華人達三萬餘名、國民政府外交部、據此以向暹外部抗議、請其從速取消、暹文報對此、謂國民政府係干涉其內政、輿論譁然、對於華人、更多譏詆、某等此來擬向國民政府陳述誤會之由來、並請婉復對於僑務、勿聽一黨一派之片方報告、提出交涉、而北京僑務局楊小川總裁、亦會電請暹京商會及中華會館江浙會館以調查眞相、某等擬分赴漢口北京向兩政府報告一切、籌謀挽救誤會之方、不然、則暹人誤認中國干涉其內政、將以爲侵掠之先聲、則吾等在暹之財產及身分必受損失、深望報界諸君予以援助云、

●通易信託公司遷入新屋後消息

北京路通易信託公司、已於七日、遷入自建新屋辦公、詳情已誌本報、日來前往儲蓄存款租借保管箱者、絡繹不絕、聞該公司董事長兼總經理爲黃溯初・董事劉放園・薛芸生・李夢驥・徐寄庼・鄧君翔・籍亮修・劉王三・監察人郭與裳・蔣抑卮・朱子輝・金蓉仲・陸鑑章・副經理周守良・穆景庭・襄理貝鑫孫・鄧東明・董仲佳・史祖紹、對於營業非常努力、新屋後面、另建新式堆棧一所、全部基地及建築費、共計四十餘萬元、該公司於民國十年在農商部註册、額定資本二百五十萬元、現已收足一百七十萬元、公積金十三萬元、現因新屋落成、特訂定紀念儲蓄章程、該項儲金、自新屋落成日起兩個月內招收、有種種特別利益與贈品、該公司又爲便利顧客起見、特建最堅固最適用之保管庫、庫內設置由美國購到之新式純鋼保管箱、大小俱備、專供顧客選擇租用、藏貯契劵單據貨幣及其他貴重物品、其鑰匙由租用人自管、可隨時來本公司開箱存取物件、其辦法安全、手續簡便、取費低廉、且對於第一次租用期滿一年者、贈手提化裝箱一只、備有詳細章程、函索即寄云、

通易信託公司新屋攝影（兆芳照相館攝）

●寶山縣發封淞鎮治和盛花行

淞鎮治和盛花行借欠人款各莊款多欠繳潛逃、該債權人聯名具稟、特訴該行主金伯勳等欠繳潛逃、請將房屋機器扣封等情、業經寶山縣蕭知事核准、於前午飭派承法吏徐某到淞、將該行淞興路新行等房屋機器查封、茲將縣署批文、照錄如下、寶山縣公署裁決右給被告人金伯勳收執、原告人羅恭明・桑章鋪・沈經櫃・被告人金伯勳・金守堅・周伯良・右原告人因被告人欠款捲逃、訴請假扣押一案、經本署裁決如左、（主文）原告之請求照准、（事實及理由）據原告人狀稱、被告人開設治和盛及治和盛新號同發盛花行、共欠原告人之隆茂萬祥延生三號莊銀二萬一千五百八十兩零、於舊曆十二月間備銀一萬五千兩之花衣售與上海公大花行、即不回淞、被告人即治和盛號經理周伯良推諉不理、請傳訊並公示送達等情、並另狀請將該治和盛新號房屋及三花行之一切引擎生財各動產並底貨、又淞興路棧房三間一并飭封前來、本署查核情形、認原告請求爲有理由、應予照准、如被告人對於假扣押有異議時、或能另供相當之擔保品、應於七日內聲訴、以憑核辦、特爲裁決如主文、寶山縣知事兼理司法事務蕭成、書記員丁衡、

▲尚有本埠新聞轉入後頁

●奉南川三縣聯合會之進行訊

奉南川三縣聯合會、自發起以來、三縣人士、要求加入者、甚爲踴躍、業於二月五日假上海金神父路法大開第一次籌備會議、列席者有王劍三・朱亞・王饒明・季慶仁・潘可平・林鈞・鄭叔璜・等二十餘人、當即議定事項如下、㈠通過聯合會草章、㈡規定入會表式、㈢從速租定辦事處、㈣登報徵求會員、㈤經費由籌備員籌墊、㈥轉定林鈞・季慶仁・沈信一・鄭叔璜・朱亞・組織幹事會、㈦成立大會日期、俟下屆籌備會決定之、

●繭業公所昨日舉行團拜

本埠江浙皖絲廠繭業總公所、於昨日（九日）上午十二時、舉行丁卯年新年團拜、到者總董沈聯芳・總理黃摺臣・協理陳灝泉・全體議董馬岩青・徐可亭・等、幹事長黃吉文、幹事・及全體廠商等八九十人、首由沈總董・黃・陳・總協理・等率同全體議董幹事廠商等、舉行團拜禮、後即於正午入席聚餐、直飲至下午二時、始行散席、

●警廳昨日之春宴

淞滬警察廳劉廳長、於昨日正午、邀集所屬各局署所隊局長・署長・隊長・署員・等、在廳春宴、到者計一區劉署長・二區孟署長・三區王署長・四區劉署長・五區楊署長・六區高署長・吳淞商埠局顏局長・暨各分署署員・偵緝・保安・游巡・騎巡・水巡・等隊隊長・總務・行政・司法・衛生・等科科長、各科員及勤務督察長等六十餘人、由劉廳長主席、先行團拜禮、旋即入席暢飲、主賓直飲至一時餘、始行盡歡而散、

●德人旅行團抵滬

德國步行世界旅行團兄弟列奇達拉等四人、於前日抵滬、昨日下午二時拜訪許交涉員・李司令・劉廳長・徐知事等、聞日內即將離滬、

●曾立羣醫生乘汽車受傷

西醫曾立羣君、昨日下午五時許、乘自備之腳踏汽車、經過霞飛路嵩山路口時、稍有不愼、衝至電線杆、以致汽車損壞、頭部受傷、當由嵩山路巡捕房派一百五十一號巡捕、將曾醫生護送至仁濟醫院醫治、聞受傷甚微、日內即可痊愈云、

●佛法僧園法苑開幕預誌

本埠靜安寺路慕爾鳴路、佛法僧園法苑、由中外佛教徒所創設、以宏揚佛化、改良精進爲宗旨、延高僧太虛法師主持、苑宇壯麗、規模宏大、內設佛教圖書館、嚴經室、楞伽學社、佛化教育社、法事部・蔬食處、開幕籌備業已就緒、定於正月十二日、即陽曆二月十三日下午二時、舉行開幕禮、並柬請中外官紳及各界男女信徒、蒞院參觀、備具素食茗點、以饗來賓云、

鼎鼎名家 新春贈畫

組雲翁得名於京師擬與湛道人沈寐叟成鼎足之勢其書以蒼老幽秀勝其畫之古茂雖趙撝叔不能專美於前比歲覺更臻神化與吳昌老如出一轍蓋多從書法中得來識者謂老人書名將爲書掩不其然乎

▲今訂特例一日凡素嘉譚海陵先生名畫者此其時矣剪報爲憑▼

花卉中堂四尺祇收四元〇〇五尺五元〇六尺六元〇八尺八元十四元〇每條照中堂對折〇扇冊〇〇各二元〇佛像〇歲兆博古蟠桃瓜菓樹石〇一屏律不加〇山水中堂〇每尺二元綾絹〇不加〇外埠郵票通用

掛號寄奉通信收件處上海西門新縣署西普育里五十號 華商書局 特288

臘盡春回 預防毒業

人身梅毒● 根最難斷！

餘毒蘊伏體內● 猶如炸藥遇熱：一觸即發！

現值冬盡春來●● 尤爲梅毒猖獗爆發之時● 患此者…………

不可不預先防患未然！

九一四內服新藥

是掃除梅毒最王道之靈藥！ 功能淸血解毒・殺菌斷根・ 及早預服●●保可不發●● 連服數瓶：：永遠斷根：：

如現患（橫痃）（魚口）下部腫爛及一切花柳毒瘡者：可用

九一四外搽藥膏 搽之

三日之內・去腐生新・其效立見

▲價目 九一四 內服新藥每瓶一元五角 外搽藥膏每盒大洋四角

上海三馬路中法藥房發行

各省（中法）（中西）分行及各大藥房均有出售

患白濁者之最好消息

洗射白濁

白濁乃花柳病初步、異常危險、必須刺痛減便、須要延遲至骨髓、勢致顯症、淋濁遂發於外、則變橫痃魚口爛指血淋等症、本醫生有鑒於此、專門研究此科、獨具實驗心得、特備各國最新白濁儀器、新法洗射、保無痛苦、又特製各藥、從根本治理、十年八年曾多方醫治不愈者、均能一經到病除、永不復發 ●上海三馬路大舞臺對面 姚佐頤醫生謹啟 診所

請用 惠福花紙 裱糊房間 快捷經濟 工程合意 敬贈畫樣 上海南京路新新公司斜對過

新年真如意

思想日新。主權步步收回。青年進步襪獨一無二。爲久和廠創製品。大家不願再做受人束縛的老古董。多來購用。提起精神。事事能成功。

青年進步襪 種類甚多歡迎參觀

上海南京路石路東 久和廠門市部謹啓 電話中八一八二號 特266

一舉兩得

小弟弟小妹妹們用了本公司的精美圍涎、可以免去涎水沾濕衣衫的痛苦，而且又是一件絕妙的裝飾品，這不是一舉兩得嗎？

圍涎……每只自一角八分至九角

上海南京路石路西 三友實業社 門市部 郵售部 啓 乙特365

一年容易又春來本行爲酬敦雅誼起見 五路日起 特價發售 金表祇有七天了

白鋼三針雙奇馬工程表每只原價二元六角今日特價祇售一元三角 又保用十年三針金手表每只原價四元半今日特價祇售三元 保用十年四方皮帶金手表每只原價八元今日特價祇售五元 14K眞金三針15石金手表每只原價十一元今日特價祇售七元半 14K眞金三針15石雙奇馬金手表每只原價十六元特價祇售十一元 ●如剪此廣告來購每只附送美國白銀自來鉛筆一支外埠函購放一月惟每只加寄費二角至遠路每只郵加寄費一元二角吉黑 每只加寄費六角郵費代洋九五扣僅到回件 五路日起十五日止 上海南京路石路口（即日比野大藥房）●留美華僑創辦

紐約鐘表總行 啓 特N9830

雙妹老牌茉莉霜

雙妹老牌茉莉霜・是用一種漂白皮膚藥料配合、與市上所用之白蠟、蜜糖、荳粉、硼酸、製造之某某霜者、迥然不同、故其功用與效驗、亦因之而異、常用雙妹老牌茉莉霜、能使人們粗魯黑的皮膚、變爲柔嫩軟滑潔白、允稱化粧品中之巨擘、而無愧矣、

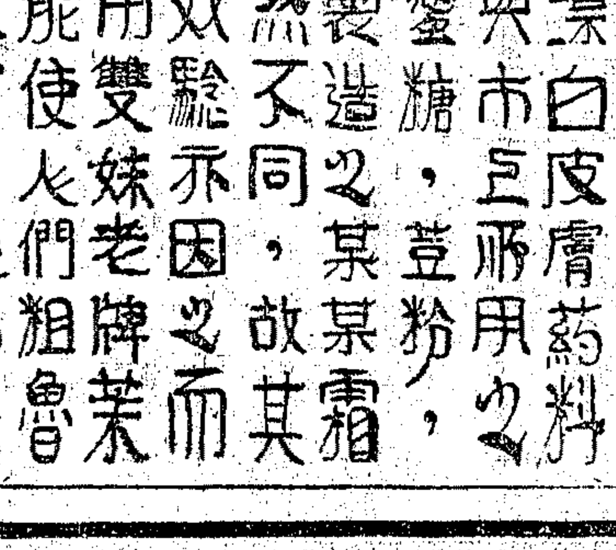

雙妹老牌各種精良化妝品、久已暢行中外、各省各埠、自設支行、全國廣洋貨店、均有發售

價目 大號每瓶大洋四角 二號每瓶大洋二角五分 三號每瓶大洋一角五分

廣生行有限公司謹啓

堪稱巨擘

本埠新聞二

●協進會執行委員會之第一日

中華全國基督教協進會、訂於本月九日至十一日、在該會會所、聚執行委員會、討論重要事項、昨日上午九時半開會、到李經邦・丁淑靜・貝恩溢・麥美德・鍾可託・霍德進・巫嘉樂・趙紫宸・羅運炎等、余日章主席、首由會員及來賓交換「教會處此時局之亟需及機會」之經驗與意見、次由總幹事誠靜怡報告會務、至十二時半休會、午後二時半仍聚原處、討論「吾人爲國內信徒應作之事項」（甲）對於中華信徒、（一）如何應付新問題、（二）如何應付困難環境、（三）吾人今日之使命、（乙）對於宣教師、（一）如何適應新局勢、（二）灰心與傳教、（三）彼等在新中國所處地位問題、後又討論「文字事業之應用」、議至五時半散會、

●滬杭路昨日恢復貨車兩次

滬杭鐵路除各次客車照常開駛外、所有該路之上下行貨車、於昨日起先行恢復二十三二十四兩號貨車各一次、其餘各次貨車、仍然一律停駛、

●寶山縣知事會委查勘私種烟苗

寶山縣知事、昨爲奉令會委查勘該邑境內私種烟苗事、特通函該縣各市鄉云、逕啓者、現奉省令、會委查勘本邑境內私種烟苗、着即取具市鄉董事切結、並加具印結一併稟呈察核等因、用特印就結紙、專函附奉、即希查照填注、署名蓋章、并用圖記、尅日送署、俾便彙轉、幸勿遲滯、是所切盼、專此順頌台祺、馮成啓、

●法總領事查禁燕子窠之嚴厲

駐滬法總領事那齊君、自偵悉界內昇平里八號有保險燕子窠營業之亞利公司、令飭捕房破獲後、日來嚴令捕房務將界內各燕子窠捕捉盡淨、以除毒氛、

●上寶保衛一團定期舉行班競賽

上海寶山縣保衛團第一團、曾於上年冬季、舉行各隊團員各個術科競賽、經過情形及成績、曾紀本報、昨該團教練處根據上年預定競賽秩序、舉行本年春季各隊一班競賽、（即班與班比）定二月二十日起預備、茲將該團教練處規定一班競賽要則錄下、（一）於陽曆二月二十日起、各隊按照現有二等班長名數、將在隊團員、編成班次、（每隊至少三班、每班至少有二等班長一員、三等班長一員、團員十名或八名、）至遲至二十六日止、開具名册、申報教練處、（二）上屆各術科競賽中第一・二・名團員、須平均分配各班、不得盡編入一班之中、（三）各隊編成班次、經申報後、不得再行更改、如競賽日、各該班到數在八成以下者、即取銷該班競賽資格、而此被取銷競賽資格班中人員、不准加入未被取銷競賽資格之班內、（四）於三月一日起、至三月十九日止、准各隊預習兩星期、（五）競賽地點日期、由教練處先期三日通知之、及期由團部派員到場監視、（六）競賽科目、得獎者班次獎品臨時指揮及各隊評判員、悉照術科競賽辦法所載辦理、惟實施後、須將得獎班次、及優勝班中參與人姓名、申報教練處彙呈團總備案、（七）競賽用記分表、先期三日、向教練處領取、

●檢廳嚴緝焚燬骨箱棺木案犯

去年舊曆歲尾、西鄉漕河涇西姚家灣橋二圖內、發生鄉民衆焚燬喬進泉遷葬之祖先骨箱二十一具並棺木兩具一案、已紀前報、茲悉地檢廳楊檢察官業經密查得該圖內共有戶三十四家、當焚燒棺木之前一日、該鄉民全體設宴飲齊心酒後、始行動手、實行縱火焚燒棺木、現在肇禍之全體鄉民、均逃逸一空、家中僅留婦女小孩、而在押之沈木根・陶樹根・等二人、係住在沈家塘地方、與此案並無關係、故於前日將沈等省釋、一面以該鄉民等因索詐埋葬費用不遂、竟敢毀滅遺體至二十餘具之多、實屬駭人聽聞、案關重大、此中定有發起主使之人、是以除派警下鄉密查唆使之人外、一面簽發拘票、緝拘各逸犯到案究懲、而事主喬進泉一再具呈檢廳、請求徹究、奉諭着靜候緝辦、

●新閘路前晚發生暗殺案

前晚七時零五分、滬西新閘路卡德路西面、突發生槍聲二響、該處一千零九十七八號門牌煤炭店主傅友財聞聲出視、則有一年約三旬衣服齊楚之男子倒於地上、頭部被槍擊傷、業已氣絕、並於屍旁拾得彈殼一枚、持報靜安寺捕房、派探到場、將屍舁入虹口斐倫路驗屍所、至死者姓氏里居、究因何故被人暗殺、兇手爲誰、捕房迄未查明、昨日下午、稟請臨時法院徐推事維震院長委派推事李晉爭帶同書記官楊宸莅所、同時日領田島氏亦到、驗明屍體、升座公位、向捕房西探及傅友財訊問數語、即下諭云、驗得已死無名男子左顋、有槍子傷一處、由後腦透出、餘無別故、委係槍擊要害身死、除飭捕查緝兇犯獲辦外、着地保領屍埋葬、

●閘北柳營路之盜刧殺人案

閘北八字橋柳營路平房內居戶倪余治家、於昨日（九日）上午二時許、突有盜匪數人、用鐵器撬開門戶、其時倪等正在熟睡、聞聲驚起、啓門出外察視、見有匪徒二人、在彼呆立、倪即向詰何故撬門、詎內有一匪口操北音、左手執持電筒者、厲聲答曰、你管不著、言時右手即出手槍、扳機開槍轟擊、適中倪之心坎、其子彈從後背透出、人即倒地、立時氣絕斃命、各盜猶敢一擁入室搶刧、倪妻聞耗、正擬出看、當爲各盜攔阻、嚇禁聲張、遂用強將該氏手指上金戒三只一併攫去、又在床上刧去衣服二件、一哄而逃、事後該氏極聲喊救、四鄰畢集、察視倪余治早經斃命、無法挽救、遂立報該管五區警署派警往勘、一面將屍看守、遂天明後、報請地檢廳相驗、採檢察長據報後、乃於午後委派劉檢察官沈檢驗吏等往驗、驗得已死倪金治、胸部受有槍傷、即令屍屬棺殮、一面嚴緝兇究、遂乘車返署、據情函致淞滬警察廳、立命函致各機關、一體飭緝、死者倪金治、今年四十八歲、遺有子女五口、最幼者尙在襁抱、當檢察官蒞驗時、倪妻率同子女跪在屍旁、圍擁痛哭、厥狀甚慘、

●公共租界刧案併誌

▲重慶路 重慶路八十九號門牌某姓家、於前晚八時半、被操甬音之盜匪七名侵入、四盜各執手槍、嚇禁聲張、飽掠而逃、臨逃並開槍四響示威、幸未傷人、後經事主檢點被刧衣飾鈔洋、約値三百餘元、遂投新閘捕房、報請查緝、

▲密勒路 虹口密勒路八百四十號門牌朱木森家、於前晚七時許、突來盜匪八名、以兩盜在外把風、餘盜一擁而入、直逼內室、各出手槍、向男婦人等嚇禁聲張、翻箱倒篋、搜刧得値價六百元之衣服金飾銀洋、攜贓奪門而逃、

▲元芳路 元芳路菜市街一百六十八號門牌義福泰烟紙店、於前晚夜半十二點一刻鐘、正在收市之際、被盜匪三名闖進店堂、各出手槍恐嚇、搶刧去大小銀洋共一百元逃逸、經事主投該管捕房報告、捕頭諭飭包探偵緝、

▲新記浜路 虹口新記浜路一百六十號門牌某烟紙店、於前夜十二時一刻、被三盜闖入、刧去銀洋共二十八元、盜均持有手槍、並未開放、該店圖即報告匯山捕房請緝、

▲北河南路 住居北河南路六百四十三號之葉某、於前夜十二時半回家、行經該路某弄、被持械之盜匪二人刧去皮袍馬褂、約値洋一百餘元、

▲浙江路 蔡某於昨晨二時半、在浙江路向南行走、將近廣東路時、突有匪徒三人攔刧、出槍恐嚇、當被刧去値洋三百元之衣服銀錢等物、事後即投老閘捕房報告、

▲孟納拉路 昨日下午六時許、有盜匪四人、各懷手槍、在公共租界孟納拉路仁勝里、搶刧四百四十四號薛天孚寓所、當該盜等入門行刧時、被一汽車行之汽車夫馮桂林瞥見、喊捕呼救、盜等即出手槍、向其射擊、幸子彈中在馮之脚部、尙無生命之虞、該盜等見汽車夫已倒地、即相率逃避、薛家因之未遭損失、迨巡捕趕到、已不知去向矣、當由三百九十八號華捕、將馮桂林送往仁濟醫院醫治云、

●法租界之兩刧案

法租界民國路五百十二號門牌錦章祥烟紙店、於前晚七點時、突來盜匪三人、以購物爲由、一盜在外把風、二盜跳入店堂、抽出手槍、嚇禁聲張、當被搶去大小洋共計七十餘元、各盜攜贓而逃、後由店主樂金源開單報告捕房請緝、　又法新租界辣斐德路紹慶里一百十三號弄內三十二號門牌孫友嘉家、於七號晚上七點半時、來盜五人、敲門入內、出示手槍、恐嚇聲張、當被搶去金釵五支、金圈一副、銀表一只、共値價洋一百十元之數、盜等得贓呼嘯而逃、後由事主開單、報請捕房查緝、

●刧盜移解地檢廳併誌

滬北軍工路鄉民許正千、於去年糾集一會、每月在該處附近陸家觀音堂內開搖、去年舊曆十二月中旬、正在紛紛解付會欵時、突有盜匪五人闖入、各持手槍、當在司鑒楊根和手中搶去會洋一百七十五元、並剝取會友曹洪全所穿之大衣一件、臨行時、又開槍數響示威而逸、當時報警請緝未獲、前日許正千因事行經楊樹浦地方、適與盜黨王小福子撞見、乃鳴捕將王拘入捕房暫押、又新閘捕房亦拘獲是案盜黨陸根全一名、又五區三分署緝獲是案首盜曹小三子一名、以上三盜、分別引渡警廳訊供直認不諱、乃於昨日移解地檢廳訊究、　又西鄉曹行鄉許成餘家、於去臘歲尾被盜多人黑夜持械破門入內、將許闔家男婦一併用繩紮縛、任意肆刧一空而逸、事後報由縣警分所派警在漕河涇寶山等處、先後拘獲徐金生・金榮生・王阿二・林海泉・張朝海・顧德明・龍阿寶・陸正榮・等八名、搜查原贓無著、僅抄出凶器、當即押解縣警察所訊供屬實、亦於昨日移解地檢廳訊辦、

●浴客在厠所猝斃之檢驗

北四川路一四八八號門牌祥記理髮店夥鎮江人張正幹、前晚十點左右、偕友劉生大、同至天潼路四零九號渭泉池浴堂洗澡、張先入厠、大便甫畢、忽向後一仰、猝然氣絕身死、當由該池堂信投報虹口捕房、派探往將屍舁入驗屍所、於昨日下午、報請臨時法院李推事、帶同楊書記官莅所相驗得已死張正幹身無傷痕、委係氣閉身死、並無別情、諭着其友人劉生大領屍棺殮、

●函請水巡隊懲罰無證垃圾船

吳淞江水利協會、爲取締垃圾船不領通行證、函請水警總隊懲罰、函云、逕啓者、本月九日、據本會稽查李宗道函稱、查上月二十一日據本會水警李萬山面稱、在吳淞江蘊板廠新橋附近、查獲由租界方面西行垃圾船二艘、當經扣留、訊係吳氏肥田垃圾、未經領取通行證、該警以其有違本會定章、請爲懲辦前來、經宗道與水巡隊方巡官協商之下、以該船戶未悉本會章程、且所載垃圾、確係充作肥田之用、漏領通行證、警章並無懲罰之規定、本會亦未備函通知、欲予懲辦、無所依據、嗣後應由本會徑行函知、萬一再有類此情事發生、俾得依據辦理等語、應請備函通知該水巡隊、以後如再發生漏領通行證情事、請酌予懲處、以免玩忽等語前來、查此項西行垃圾船、雖據稱爲係將垃圾備作肥田之用、惟未經領取通行證、即屬無從稽考、不免發生流弊、自應請由貴巡官嗣後遇有此項情事、酌將該船戶議罰、以儆玩忽、而杜流弊、即希查照辦理爲荷、此致淞滬警察廳水巡隊派駐所方巡官、

●普善西醫院遷地開辦

閘北新民路普善西醫院、施診給藥、歷有年所、近因房屋不敷、特於今年、移設太陽廟北普善路本山莊內、並公推王一亭君爲院長、沈燮臣君唐子培君爲副院長、余芝卿君爲總務主任、王駿生君爲副主任、西醫張安定君爲醫務主任、訂定新正初十日照常施診給藥云、

●九江工商友誼社週年會紀

旅滬九江工商友誼社、訂正月初三日舉行週年大會、先由魏新民君等籌備多日、佈置一新、是日下午二時開會、到劉桂擷・賀誠撥・小宋等八十餘人、（一）主席孔子鐸宣佈開會宗旨、略謂、本社成立、瞬經一週、承諸鄉公多方贊助、以有今日、茲屆一週紀念、適逢新春、特開會歡迎同鄉及本社法律顧問魏道明君、（二）義務夜校學生唱歡迎歌、（三）行團拜禮、（四）報告一年經過情形、（五）來賓演講、（六）魏道明君致答詞、（七）茶點、（八）攝影、（九）餘興、（十）散會、

●財政部任潘序倫爲會計顧問

本埠愛多亞路三十九號會計師潘序倫博士、受江蘇實業廳聘任爲會計顧問、已誌昨報、茲悉潘會計師又被財政部委令任該部會計顧問、蓋財政部總長湯爾和因年來部中與國內各處財政機關及銀行公司常因會計事項發生問題、非有會計專家常備諮詢委託、不足以便利政務、素諗潘序倫會計師學識經驗、兩俱豐富、故特委任此職、以便遇事可隨時諮詢或委托云、

●吳淞景雲銀樓召盤

吳淞西鎮十六間街景雲銀樓、刻經吳淞商會招人承盤、發貼該銀樓門前公告一紙、照錄如下、吳淞商會公告第一號、爲景雲銀樓召盤事、景雲銀樓生財什物一應召盤、如欲意受盤者、請向商會或與萬祥延生恒興三錢莊接洽、此佈、

●勸業銀行債票五次還本抽籤

勸業銀行之勸業債票五次還本抽籤、業已舉行、昨特分函通知還本付息日期、文曰、本行發行勸業債票第五次還本抽籤中籤號碼、（爲零五・二十・三十・四十・四十九・五十四・六十五・七十二・三十一・九十五・十號、自十六年四月一日起、由各分行照給本金、其未中籤各票、應付第五期利息、亦即照付、

●華昌公司函請調查肥料

長嶺縣華昌農務公司致函上海總商會、請調查肥料、文曰、敝公司在吉省長嶺縣置有荒地十萬餘畝、招佃開墾、已有十餘年、現均成熟、惟當地獸糞殊感缺乏、不敷培壅、現擬改用人造肥料、目下上海經理此項肥料者、共有幾家、請將其牌號地址以及肥料效用示知、以便採購、

●游內山霧警號暫停開放

各口巡工司哥二月七日布告云、山東膠州灣緯度北三十六度二分四十九秒、經度東一百二十度十六分五十三秒之游內山（又名團島）霧警號、近因修理機械、自本年二月一日起、停止開放、至繼續開放時期、俟該機修理完竣後、再行通告、

●新開米店領執照

總商會接嘉穀堂米業公所來函、謂新開米店振豐（美租界臨青路三十四號）任恒昌（美租界臨青路七號）二家、請領營業執照、附奉照費二元、請貴會向工部局領取送所、俾便轉給、茲悉該會已代照轉矣、

●本埠蔬菜價大漲

入春以來、天氣嚴寒、四鄉農民、種植菜蔬、均係乾枯凍死、以致近數天內、各鄉民並無青菜上市、昨日本埠各菜場、菜價竟大漲、青菜每斤售六百文、雪裏青（即塔菜）每斤售八百文、菜價如此昂貴、貧民均叫苦連天云、

●警廳送迷路男孩入院習藝

淞滬警察廳、昨接淞滬殘疾乞丐游民教養院函云、逕啓者、茲據一區三分所呈送迷路男孩陳有新一名、據該孩供稱、年十三歲、河南省陽縣人、因在原籍小學堂、乘隙私自跑出、至滬尋親未遇、以致迷路等情、查該孩流離滬上、情殊可憫、相應函請貴院留養、酌令習藝、實級公誼云云、

●教養院繼續募捐

上海商總聯會爲淞滬教養院籌欵委員會、昨開第十二次委員會、到者委員長王延松・委員程祝蓀・余仰聖・張賢芳等、公推王延松主席、報告經過情形、並議決各案如下、㈠爲節省開支起見、公決減去募捐員四人、並教養院學生隊四人、㈡登報通告、以利捐務、㈢公決正月十七日起繼續募捐、㈣公推王延松向捕房接洽、請照舊派探隨路協助、議畢散會、

●廣寒宮過街樓坍倒

▲幸未傷人

法新租界霞飛路三百五十四號門牌空洋房內、即已閉廣寒宮原址、於上年春間在該屋東首加造洋式水門汀過街樓一所、完工後、迄未出租與人、忽於前晚八點餘時東首之過街樓、驟然坍倒、哄然一聲、震動四方、幸未傷人、當由巡捕報告捕房、飭探前往查勘一週、回禀捕頭候核、

●暗殺案兩嫌疑人永遠逐出法租界

前法捕房包探吳炳泉、於上年冬間被人暗殺、現由法捕房包探在華界拘獲嫌疑犯朱阿炳・陳萬生・二人、帶回捕房管押候究在案、昨由捕房將朱等解法公堂請訊、原告屍弟吳順泉上堂、稟明當時被殺情形、并稱被告等是否兇手、不得而知、詰之朱・陳・二人同供、民人等現在安分經商、不敢有非法行爲、中西官判二被告一併永遠逐出租界、

●刧案犯從寬押二月

南通人丁茂松、今年二十九歲、於舊曆上年十二月間、至法大馬路三五二號門牌於震泰銀樓、以購物爲由、出示假手槍恐嚇、強搶金鐲一付金鍊金鎖片等物、飛奔而逃、當經該店夥友邵煥章追出、鳴吹警笛、由探到來、將丁人贓拘獲、抄出僞手槍、拘入捕房、昨日解讞法公堂訊究、原告投訴被搶情形、詰之丁供、民人向在某學校肄業、近因窮困無奈、作此不法、當出一時糊塗、請求恩宥、中西官會審之法副領事德君、判丁姑念年輕初犯、從寬押西牢二個月以儆、贓交原告領去、

●覓妻不遇資盡自縊獲救

海門人沈根善、年約三十左右、昨日午刻、在南市九華路商會衛衖衆面鐵門上自縊、經人瞥見、解救得生、詰其覓死之由、據云、妻子被拐無踪、來滬尋覓、川資告罄、不能回里、故出此下策等語、即由縣商會片送新普育堂安插、

●不理票欵控案之和解

廣潮俠延朱斯芾律師控告吳炳棠不理票欵一案、昨由臨時法院鄉文棓推事開庭、傳集兩造質訊之下、命雙方進行和解、結果、和解成立、着被告於陰曆本年正月十五日、償還原告洋一千元、二月十五・五月十五日・六月十五・各還五百元、作爲清訖、支票繳銷、訟費各自負担、

●研究保單後再宣判

久豐米店控告已閉豐年保險公司不賠償所保火險銀二千兩一案、昨由臨時法院鄒式如推事傳集兩造、繼續研究、被告代理律師以原告之店、被火所焚、實際損失之數、並無如所保數目之鉅、照保單上英文解釋、被告祇負實際損失責任、故原告代理律師以原告所付保費、係照二千兩計算、故無論原告損失若干、被告應負二千兩賠償責任、鄒推事以此問題、關係重要、命原告將保單呈案、俟將該保單上英文意義研究明晰、定期十四日上午九時半宣判、

●徐又全兩罪併發處徒刑十月

四川人徐又全、於上年十一月十一日、在南京路東亞旅社內、騙取寓客鍾卒亭之皮箱三只、箱中藏有値洋一千三百四十元之財物、嗣由老閘捕房據報、派探陸桂生將徐查獲、解經臨時法院、諭令押候該所人到案再訊、已誌前報、茲悉鍾卒亭業由日本回滬、而徐又全又由捕房查得犯有假冒徐之名義、向徐往來各戶希圖騙取銀洋情事、昨晨、傳同原主將徐解送法院、由駱崇泰推事質訊屬實、判決徐又全詐財罪處五等有期徒刑九月、僞造私文書及私印詐財未遂罪、處五等有期徒刑三月、定爲執行徒刑十月、僞造信僞印沒收、未決羈押日數、准以二日抵徒刑一日、

●僞造棧單案犯分別定罪

公和祥碼頭買辦甘蔚光控告李彬等四人僞造該碼頭棧單、欺騙一案、業經臨時法院研訊終結、飭候宣判在案、昨日午後、由承審推事沈鴻與觀審之英馬副領事開庭、提出四被告、宣布判決李彬處五等有期徒刑九月、陳榕生處五等有期徒刑五月、何華處五等有期徒刑十一月、以上三犯、未決羈押日數、准以二日折抵徒刑一日、盧澤南無罪釋放、僞造之棧單印版均沒收、

●指控鉅騙案候定期續訊

傅裕齋・陳蘇琴・信裕莊・馮斯會・等控告黃增和號主黃品良陸續騙取銀十萬餘兩一案、上月二十六號下午、經臨時法院開審、各原告人證明黃係以提貨單向各原告抵押欵項、到期不贖、致受其騙、昨日下午續審、原告代理律師吳麟坤聲稱、前次庭長諭令將提貨單英文譯爲華文、今已譯就、並邀到某洋行大班日人證明此項提單性質云云、遂由該日人上堂作證、被告黃品良延潘承鍔律師辯護、潘律師亦向該證人駁詰數語、由其譯員潘晉之繙譯、審訊至暮、仍未終結、定期續訊、

●臨時法院批示照錄

公共租界臨時法院昨日公布批示、照錄如下、▲一件、徐金鑒爲與三鑫公司房屋涉訟案、請求速處分、回復原狀、禁止執行由、聲請不准、此批、▲一件、徐金鑒爲與三鑫公司房屋涉訟案、請求撤銷前會審公廨禁諭由、聲請不准、此批、▲一件、諸晉剛爲與戴阿品涉訟案、聲請繼續審理由、聲請照准、此批、▲一件、鮑蔚如爲與沈開運貨欵涉訟案、聲請提早審訊由、照准、此批、▲一件、大海飲冰公司等爲與卓別麗飲冰公司貨欵涉訟案、聲請假扣押、以便將來執行由、聲請不准、此批、▲一件、孫雁氏爲子鳳鳴侮辱尊親、聲請備案由、該氏將來可以依法請求懲戒、毋須備案、此批、▲一件、俄人石萬林爲與俄人雪蒙溪涉訟案、聲請提早排審由、照准、此批、▲一件、黃運清爲被日商中華皮革廠訴私用欵項案、聲請再審由、不准、此批、

●誌謝

昨承商務印書館惠贈兒童世界第十九卷第一・二・三・號、小說世界第十五卷第一・二・三・號各一册、謝謝、

來函

●王介安來函

貴報載市民提倡國貨會聯席會紀三則、內有介安報告蘇州人士、對於旅行團之意見、查諸句與事實略有不符、是日介安發言、謂蘇州人士對於國貨、本甚熱心、然間有少數人不甚注意者、經此次國貨旅行團前往、舉行演會後、「愛用國貨」四字、已漸普及於各界人士腦海中、雖婦孺亦知愛重國貨、此後深望貴會諸公努力繼續工作、使我全國同胞能家喻戶曉、則國計民生、實利賴之等語、伏乞貴報爲賜更正、無任公感、順頌撰安、王介安謹啓、二月九日、

公布欄

●上海地方審判廳

▲布告　爲布告撤銷揭封事、照得本廳執行裴杏廷訴陶潤齋等撤欵一案、業將債務人在南市滬軍營外南安坊租地建造房屋十三幢（自三號至十四號止門有空門牌房屋一幢）實施查封拍賣在案茲據債權人裴杏廷等和解請求銷案准予撤銷據此除批示照准並派員啓封外合亟布告仰債權人等一體知照特此布告

▲公示送達（全文在本廳揭示處公佈）▲一件判決裴慶雲與陳滬君等因執行異議涉訟一案（主文）被告陳滬君應償還原告抵欵本銀一千五百兩及自民國十二年陰歷十月初九日起至執行終了日止按月一分四厘計算之利息上開抵欵本利應交還抵押欵內有優先受償之權訴訟費用由被告陳滬君負擔右仰被告陳滬君知照

▲批示　一件鄭璞容請求強制執行由狀悉查此案判決尙未確定所請暫從緩議此批▲一件周蕭氏請求執行並移提由狀悉已准除發交此批▲一件吳蔣雲有請領銀元由狀悉查此欵未交案仰候飭傳訊追可也此批▲一件界志榮聲請執行由狀悉候飭傳訊追此批▲一件朱楊氏請領租摺由狀悉仰於本月十八日上午十時來廳具領此批▲一件張順炯請撤案繳追由狀悉候續傳訊追可也此批▲一件徐宜湘聲請執行由狀悉候飭傳訊追此批▲一件談世豐請領銀元由狀悉仰於本月十八日上午十時來廳具領此批▲一件范寶林請強制執行由狀悉候傳訊核辦此批▲一件唐少泉與何秀貞協議離婚呈請備案由狀悉准予備案附離婚據一紙存此批

▲刑事判決　一件判決何清泉侵占一案▲（主文）何清泉侵占業務上持有物一罪處五等有期徒刑五月未決羈押日數以二日抵徒刑一日▲一件判決盧煥文和誘一案（主文）盧煥文和誘一罪處五等有期徒刑七月未決期內羈押日數以二日抵徒刑一日▲一件判決徐阿林等竊盜一案▲（主文）徐阿林共同竊盜一罪處五等有期徒刑四月褫奪公權全部終身未決期內羈押日數以二日抵徒刑一日任共林共同竊盜一罪處五等有期徒刑四月褫奪公權全部終身未決期內羈押日數以二日抵徒刑一日任生共同竊盜一罪處五等有期徒刑四月褫奪公權全部終身未決期內羈押日數以二日抵徒刑一日毛蘊根受寄贓物一罪處五等有期徒刑二月未決期內羈押日數以二日抵徒刑一日▲一件判決王蓮根鴉片一案（主文）王蓮根（即黃銀根）易科罰金一案（主文）聲請駁斥▲一件判決王蓮根鴉片一案（主文）王蓮根吸食鴉片烟一罪處罰金三十元未決期內羈押日數以二日折抵罰金一元如無資力完納以一元折算一日易以監禁鴉片烟具等件沒收▲一件判決徐步高竊盜一案（主文）徐步高侵入竊盜一罪處五等有期徒刑三月褫奪入軍籍之資格終身未決期內羈押日數以二日抵徒刑一日▲一件判決沈寶生玩忽業務致人死一案（主文）沈寶生玩忽業務上必要注意致人死一罪處五等有期徒刑二月未決期內羈押日數以二日抵徒刑一日訴訟費用歸被告負擔

以上二月九日

●上海地方檢察廳

▲批示　蘇桂榮狀悉查所訴各節萬方之姘婦並不犯何種罪名應毋庸議此批▲李羅氏狀悉該氏請求易科罰金仰先繳納保證金六十元到廳再行核奪此批▲丁李氏狀悉候訊明核辦此批▲孫單氏狀悉候傳案集訊此批

以上二月八日

今日各影戲院戲目一覽

戲院	戲目
中央	海角詩人（中國影片）
恩派亞	良心復活（中國影片）
萬國	五大滑稽片
世界	連環喜（中國影片）
愛普盧	美人心
通俗	兒孫福（中國影片）
東華	慈祥報
上海	舞女成名
北京	碧血黃沙
虹口	富人之妻
大世界	風流女革命
卡爾登	奸奴末路
神仙	風流司令
新中央	愛情與黃金（中國影片）
卡德	濟公活佛（中國影片）
中華	好兒子（中國影片）
中山	松柏緣（中國影片）
新愛倫	情仇
共和	愛國熱
奧迪安	好運氣
夏令配克	電影皇后
新新	愛神的玩偶（中國影片）
新世界	兒孫福（中國影片）
金星	粉飾美人
百星	仙合緣
小世界	紅姑娘（中國影片）

今日各舞臺戲目一覽

戲院	日	夜	要角
大舞台	八本狸貓換太子	盜御馬 新洛陽橋	楊瑞亭 李桂春 毛韻珂 賈璧雲 趙韻聲 趙如泉 [illegible]俊鵬 鄧蕙琴 張桂芬
新舞台	七本濟公活佛	御碑亭 月宮得寶	潘月樵 王靈珠 王艷秋 孟滄帆 周鳳文 吳月潤 汪優游 吳竹香 韓長寶
丹桂	少年立志 奇冤報	新長坂坡 寶蓮燈	何雅秋 王清廉 張寶彬 溫小培 劉玉琴 沈艷芳 于連仙 曹佑安 李人俊
共舞台	剌巴杰 寶蓮燈 玉堂春 連環套	新洛陽橋	姚玉蘭 小蘭英 姚玉英 林樹森 于雨亭 王灝川 張少泉 粉菊花 陳彩霞
笑舞台	全部三笑	自由女神	張雙宜 王呆公 江夢梅 范鄉紅 錢雪帆 王耐寒 曹玲棣 陶浪聲 劉半痴
大新舞台	[illegible] 三本換太子	全本群英會	譚富英 徐碧雲 常春恆 黃玉麟 趙君玉 白玉崑 碧琴芳 趙洪林 張國斌
天蟾	梅龍鎮 八大鎚	三本鐵公雞 全本雪盃圓	麒麟童 馬連良 劉漢臣 郭玉容 王芸芳 劉韻秋 唐韻笙 蕭志揚 高慶奎
大世界（大京班）	頂珠[illegible]英會 鼎足三分	天女散花	陳菁甫 紅玫瑰 女叫天 郭坤泉 綠牡丹 粉牡丹 李蓮芬 如意聲 常雪芳
大世界（文明戲）	五美圖	後本換衾稿	俞樵翁 [illegible] 胡君宏 陸嘯梧 張彩霞 鍾笑玉 張慎玉 蕭天厄 章曉霞
大世界（紹興戲）	頭本七美圖	前本三官堂	王佩卿 王永春 雪玉梅 張雪芳 俞存寶 顧雲鳳 筱得寶 駱福林 朱小喬

遊戲場

場名	班	日	夜	要角
大世界	寧波戲	前本孔雀裘	後本孔雀裘	史瑞文 竺月樓 韓公江 鮑子安 楊玉亭 王金福
大世界	蘇州戲	雙珠鳳	西廂記	沈儷儂 張笑儂 曹儔君 張夢笑 顧傑雲 蔣似蘩 張鵬飛 朱延齡 洪雲卿
大世界	杭州戲	瘌痢娶妻	桂子蘭孫	吳祖修 裘蘭生 池秋蝶 許呆梅 何慧珍 趙如珍
大世界	連環戲	鄰居之愛		魏優哉 許非痴 顧夢希 吳[illegible]紅 丁然鶴 謝哈哈
大世界	十景戲	賢娘 黃金台	濟公活佛	悲天是我 蕭別群 拜月女士 雪仙女士 紫霞女士 放鶴居士
大世界	無錫戲	大庵堂	咬舌計	袁老二 過昭容 劉右廷 金德祥 華祥寶 鍾嘉祿
大世界	本地戲	十不許	過殺妻	孫是娥 劉子雲 張愛琳 張素貞 韓秀貞 顧小雲
大世界	滑稽戲	吃白食	媒妁公司	邢哈哈 楊醉蝶 王悲兒 華笑梅 淩無私 黃夢梅 翟夢軒 熊一舟
新新	大京班	全本佛門點元	伐子都 蓮花庵	趙君甫 李鑫培 道志秋 鄒如玉 張彥坤 杜文寬 王蘭卿 官鳳池 朱春庭
新新	新劇	庚子紀念	前本珍珠塔	夏天人 張嘯天 英文英 譚志遜 繆笑倩 秦哈哈 倪金燦 高夢樓 王天賜
新新	精神團	一字千金	平地一聲雷	張治兒 易方朔
先施樂園	大京班	七狼八虎闖幽州	西施	景韻琴 應賓蓮 劉榮軒 麒麟豹 路凌雲 劉寬崙 鄭君麟 唐秀蓮 賈春虎
先施樂園	髦兒戲	拾玉鐲 獨木關	白水灘 新殺子報	張紅艷 花義俠 麒麟童 張曉崑 俞艷秋 劉少舫 王子雲 筱鈞培 劉鳳霞
天韻樓	大京班	宇宙瘋 查頭關	頭本麥城昇天	譚紅梅 周蕙卿 小瑞亭 于筱儂 鞠得奎 陸子良 小長勝 何顧馨 吳寶奎
天韻樓	新劇場	大男尋父	倡門之子	劉一新 金玉如 張四維 韓淚鵑 李梅君 羅夢獅 張韻道 梁蘭英 徐梅雲
新世界	大劇場	大鬧蘇州城 翠屏山	虹霓關 河東刺駕	趙月樓 張桂軒 王錦仙 伍鳳春 白叔安 孟宏垣 張鑫銘 馬春山 張永利
新世界	寬劇	前部鐵冠圖	後部鐵冠圖 霸業塔	朱傳茗 顧傳玠 周傳瑛 施傳鎮 張傳芳 汪傳鈐 華傳萃 倪傳鉞 王傳淞
新世界	達社	漁家女	眞愛情	王无能 吳夢笑 秋風聲 張恨儂 趙文蟾 顧蝦愚 陳筱霞 尙秋石 吳樵蓮
新世界	紹興戲	白鶴圖	雙珠鳳	衛梅朶 張素標 馬潮水 樊小倩 丁梁父 蔡月峯
新世界	上海戲	雙富花	中部陸雅臣	王小新 施蘭亭 唐奇林 施竹亭 王鳳珍 趙月珍
新世界	武林班	掃雪打碗		方吉鵬 沙憐影 沈步梅
新世界	四明戲	菴堂相會	潘大老	呂月英 筱春雯 莊雲彪 聽雲法
神仙世界	大京班	寶蓮燈 周西坡	烏龍院 挑華車	單德元 孟小帆 王凌元 張蓮生 雪艷芬 富仙舫 劉吉祥 張奎官 劉春林
神仙世界	髦兒戲	斬黃袍 會稽城	學海記 珠簾寨	黃月紅 汪碧雲 李蘭英 富雲霞 翁梅倩 金鴻蘭 查桂芬 施勝奎 楊玉樓
神仙世界	文明戲	梧桑落	薛艷	李慰英 王无忍 顧愁紅 李君直 黃鵑聲 蕭天呆 鄭公天 朱聘彪 宋彭影
神仙世界	紹興戲	四本十美圖	頭本趙五娘	施銀寶 王湘芝 馬秋霞 袁生花 周杏花 俞菊秋 沈欣生 費渭笙 李雲保
神仙世界	四明戲	大鬧水作舖	打窗樸	汪阿生 小金花 何桂英 何桂寶 張美雲 小白眼 汪秀英 包桂良 李祥雲
神仙世界	申曲	陸酒鬼	求卜山	石根福 岳光英 金泉生 王歲英 張翠雲 沈月紅 曹雲龍 張劍峯 倪學明
神仙世界	揚州戲	二本山伯訪友	三本二度梅	徐月英 程俊玉 小范奎 小榮桂 小蘭貞 劉錦文 小哈哈 張俊卿 小二小
小世界	滑稽戲	自由花	騙珠花	周劍雲 趙晨松 吳天紅 張舉仙 王劍仁 劉國英 胡炳生 楊解儂 吳惠然
小世界	連環戲	離過美人關	白髮紅顏	李樹影 袁知非 田哈笑 潘笑雲 顧劍生 陳蒸芳 胡映雪 笑月紅 李雙笑
小世界	大京班	御碑亭 劍峯山	打花鼓 白馬坡	趙鏡雲 孟小帆 單德元 張紫珊 蔣銳奎 張蓮生 朱友官 袁奎查 富仙舫
小世界	新劇場	青樓俠女	前本換衾稿	洪婷婷 王美霞 王情夢 周增柏 張桂生 陳明珠 唐笑儂 湯桂枝 謝鳳翔
小世界	紹興戲	前本桂花亭	二本五女興唐	袁正初 金雪芳 謝碧雲 袁鳳山 周伯林 應榮芳 朱遜煥 張忠德 黃雲仙
小世界	[illegible]社	借妻堂斷	鴻鸞禧	姚一民 吳一笑 方映游 張靜餘 鹿化身 俞夢鶴 胡天風 陳奇梧 沈芝芳
小世界	本地戲	捉垃圾	五六本大庵堂	丁曉娥 丁少蘭 趙三寶 沈金生 顧月珍 胡雪山 朱資寶 于少卿 楊錦文
小世界	四明戲	兒弟怕妻	三星進門	小金花 小桂寶 吳小山 吳小蘭 陳阿高 小白眼 張徽元 小菊玉 小桂花

三發洋行
禮拜四拍賣
住宅
木器 書架 玻璃燈 大菜台 牀 樓房 色色 聲機 器 間 留

瑞和洋行 禮拜四拍賣
住宅
D6

禮拜四拍賣

魯意師摩洋行
始創自同治十三年
英一千八百七十四年即

亮件洋行
始創自同治九年
即一千八百七十年

禮拜四拍賣
遺漬食米
D9

禮拜五拍賣
住宅

魯意師摩洋行
始創自同治十三年
英一千八百七十四年即

D13

瑞和洋行 禮拜五拍賣
無線電 機器 銀箱 留聲機 鐵 大菜間 式房 銀器 櫥 式 汽車
D10

禮拜五拍賣
上等住宅

魯意師摩洋行
始創自同治十三年
英一千八百七十四年即

紅木 絨地毯 洋琴 織絨
C12

禮拜六拍賣
上等住宅

魯意師摩洋行
始創自同治十三年
英一千八百七十四年即

鋼板車 油畫 洋料 刀叉 洋琴 器 箱
C11

禮拜六拍賣

魯意師摩洋行
始創自同治十三年
英一千八百七十四年即

中國紅木 方檯 紅木茶几 雕花 嵌玉 掛畫 波掛 寧 畫
D16

聲明遺失
B263

聲明遺失收據

宜和洋行 禮拜六拍賣
上等住宅
木器 大菜間 織絨面 地毯 紅木 柚木 啞克木 中國 古玩 房 間
D15

遺失聲明
乙B界 378

遺失圖章
A甲 284

遺失棧單作廢

遺失支票 紅帳 作廢聲明

存摺作廢
乙B663

遺失儲蓄證聲明
甲B972

遺失符號聲明
370B乙

遺失聲明

遺失莊票作廢聲明
甲B276

遺失支票聲明

遺失存摺
甲B278

滙票作廢聲明
B775

遺失田單聲明
甲B229

遺失莊票
236

遺失存摺作廢
B235

遺失支票
甲B231

遺失圖章
B251

遺失道契聲明
甲B13

離婚聲明
甲B257

逃妾姜聲明脫離關係

脫離關係聲明
甲B260

特此聲明
甲B261

退保聲明
甲B241

協隆油廠退保聲明

嚴杜假冒圖章
乙B398

志豐石印局聲明
乙B350

推股聲明
甲B301

聲明

聲明
甲B249

受改股記聲明
B247

推股聲明
甲B248

推盤聲明
乙B223

受盤聲明
甲B422

范雲章啟事
300 乙B

繆凱伯啟事
甲B

吳根寶啟事
甲B698

李玉書啟事
乙B343

胡熊君啟事

尋人
B271

錫汝吾兒鑒
（一名甫品）
甲B227

聘請職員
甲B 230

杭州郵票
甲B

火柴梗片廠招盤
甲B549

新造店樓房召租

新屋召租
乙B 36

住宅召租
乙B

棧房召租
面路至合一江二閔茲 洽 百意所大號行有 利老者出棧近路虹 號滙請租房浦十口
乙B

校具出租或賣

汽車出租公行鑒

汽車廉價出售
甲B 218

細批丁卯流年
星士管子城
相
甲B268

搬場 汽車 出租
甲B146

每小時四元 全日念五元
茂泰洋行 三馬路四十號 電話中一三九一

油墨包用
和義洋行

消痔千金丸
甲B698

真正八寶 紅退腫
眼藥
除障退翳丸
濟生老藥房

聘請人造絲跑街
甲B 228

因宜打字專科學校招生
女 乃

新雅裝潢公司

袁製解毒止痛露
主治 惡毒瘡瘍 小便破腫 包頭疳瘡 魚口橫痃 婦女毒瘡 梅毒亭骨 下疳濱爛 口鼻潰爛 無名毒瘡
每瓶大洋七角 務請認明金雞商標
上海新北門 濟華堂藥房發行

存濟局 周文卿醫士 包治白濁下疳 橫痃 聖手

衛濁
謹防假冒獨家秘製
十年久白濁包愈斷根
體虧白濁丸
藥房 德法老 濟法鱗氏

程鳳生白濁丸
三天包好
白濁
立刻止痛止濁
橫痃 珠黃 下疳 退腫 散 膏 立好白濁丸
德和 程鳳生
108

費伯英秘製白濁聖藥
一匣包好 止痛止濁
白濁
橫痃 立刻 可愈 下疳
白濁聖藥 濟生老藥房

白帶
立止白帶丸
婦女調經丸
產後百病丸
德法

京都天寶齋大藥房

馬錫白鳳丸 專治婦女經水不正 紅來肚痛 赤白帶下 腰痛腿軟 久不受孕 服之調經種子 保產安胎
一元一個 加料一元二個 雙料一元六個
上海五馬路 周必應 丸散藥局

拔毒止癢 癩疥瘡藥

立止白帶丸

痔散

程鳳生醫生老牌藥丸
立消頸項結核
瘰癧
內消瘰癧丸
德和

驥製半夏麯
本廠驥製半夏麯是完全用國產藥材所製 既無毒汁而與華人體質極相合宜 曾經商標局註冊 本埠工部局化驗認為止咳化痰藥中最王道而效驗最迅速之品 不論各種新久咳嗽或流行性感冒 服過他種藥品未能見效者 速將此藥吞服至多二十分鐘 即見鬆動 發行迄今 三十九年 治愈種種咳嗽已無量數 謝函山積 到有口皆碑 決非普通藥品所可同日語也 惟須認明盒內有辦券者方是的真 無券即是偽藥 生命攸關 幸勿誤服
大盒二元四角 中盒一元二角 小盒半元
總發行所上海 寧波路 崔氏瓣香廬啓
丙22

京都天德堂
祖傳家藏妙法
秘治柳花
毒門
奇方與衆不同
下疳 腫爛 五淋 白濁 魚口 便毒 癬 瘡疥 痔漏 瘡 小腸 疝氣 楊梅 瘋癱

上海法租界會審公廨刑庭公示傳喚邱鶴齡

律師陶嘉春啓事

錢西樵律師代表王傳樵緊要聲明

律師戴天球代表孳生公司警告大通航業公司

中國實業銀行付息廣告
中國實業銀行總行啓

花旗銀行廣告
總行設在美國紐約
資本及未分紅利美金一萬四千萬元

●王漢倫醫眼　鷹

王漢倫女士。是一個著名電影明星。可是一字。是讚美他容貌好。藝術高。人身最明的地方。是二顆眼珠。王女士因爲要保守他的眼珠。光明過人。每星期有二次。要到南京路拋球場口集成藥房樓上劉姓眼科醫生處去的。時間在下午三四時。走下樓近門前的時候。必對在旁懸的鏡子。拿出木梳梳髮。有一分餘鐘。每回都是這樣。

●說苑珍聞　菊屏

吳趼人暢論經濟學　吾國初有新小說時。率以譯本爲多。而譯本中。尤以日文原本居其太半。良以草創伊始。不無因陋就簡之弊。而中日同文。稍事涉獵。即可從事於譯述也。至於創作。直類鳳毛麟角。即或有之。仍未脫有詩爲證。且聽下回之舊作派。此種出品。祗可目之爲新著之舊小說耳。其能以撰述之作。與譯本並驅。而且突過之者。在前時。當推我佛山人吳趼人一人而已。遜清光緒壬寅。梁任公在東瀛。刊行「新小說」。（報名。月出一册。）是爲華文小說定期刊之鼻祖。吳氏即已擔任撰政。其「二十年目覩之怪現狀」一書。即始刊於此報者也。此書共八卷。都三十萬言。其中所記。胥屬一生經歷之事。蓋吳氏賦性豪放。足迹所履。幾遍全國。其世故之深。閱歷之廣。可於此書窺其一斑。顧尚俠好義之概。終勿以多經世故而稍稍自抑。當其未入說苑時。主筆政於某機關。所入殊豐。會有故友之子將完婚。而爲力弗逮。乃商諸吳。吳即慨然引爲己任。爲之經理。迨事畢。則已預支俸給半年。遂至自身之所需者。反苦不給。所親有勸其略事撙節者。吳乃謂之曰。金錢如流水。可疏導而不可阻塞。我取金錢於居停。居停取之於社會。而彼社會。復以我人之所需物。易我金錢而去。循環不息。而人生所需咸藉是以供給。是故流愈速。則人生之享用愈豐。苟或停頓。則飢荒之象立見。而禍變乘焉。觀此議論。是覘其抱負不凡。乃僅以文學顯。殆亦懷才而不遇者歟。

徐念慈振揚小說林　梁任公論意大利建國三傑。以馬志尼爲造時勢之英雄。而加里波的。加富爾。二人。則爲時勢所造之英雄。執是說以例吾國之新小說界。如徐念慈者。其亦不失爲馬志尼之流亞乎。徐氏昭文人。別署東海覺我。憫國人知識之錮閉。憤然投身教育界。創辦學校。自掌教鞭。以犧牲之精神。竭力提倡。常昭教育。由是勃興。至蘇省冠。邑人欽其熱心。公推爲教育會會長。既而以學校教育僅及後生。其效甚緩。欲改良國人之心理。而期收速效者。莫小說若。因與曾君孟樸創設小說林社於上海。廣邀海內名家。若黃摩西。周桂生。陳蝶仙。奚若。及陳鴻璧女士。分任撰述。曾君自著之「孽海花」。亦於此時出版。吾華小說界遂現勃興之象。時遜清光緒甲辰也。新小說之最先出現者。厥推「經國美談」「佳人奇遇」。而月刊則有「橫濱新小說」。其次若「廬騷魂」「瓜分慘禍」。皆先於小說林。無如寥星散籍。爲數殊尠。而寂寞沉悶。尤未能受讀者之歡迎。小說林社以提倡小說爲唯一之主旨。於刊行小說外。絕不兼營其他書籍。亦不計銷行力之如何。月必出版新小書五六種。商務書館亦踵之而興。出版之數。與之相埒。於是新小說頓增光彩。在文學上佔得相當之位置焉。顧出數雖增。而銷行之力殊難與之並進。徐氏曾作一文。論斯時小說營業之狀況。曰「始也。初版必三千册。繼乃半之。復改爲一千。今且有姑印五百册試銷者。」於此可以窺其艱難矣。彌時最多愛國小說。而銷量之微。尤爲一切說部之殿。徐氏慨然曰。愛國小說非不可作也。惟邇來所見。類皆以弱小國爲主觀。亡國滅種之慘史。固足以警惕國人。而慘厲悲苦。讀之無歡。實爲銷行之梗。因自譯「新舞臺」一書。描寫日人對俄之雄慨。瀰氣爲之。讀者精神爲之振奮。而愛國小說由是有定評焉。以徐氏之熱心毅力。苟能永其天年。其建樹於說範者。寧有限量。乃竟壯歲而逝。洵文學界中一重損也。

●記閩南之女知事　履冰

年來女子參政之聲。甚囂塵上。其實行政治活動者。首推孫中山夫人。充律師者則有鄭毓秀博士。皆爲國人所素知。此外更有任委員會股員及宣傳部講員者。爲數頗多。一時頗難調查。要之今日之中華民國。已非昔比。女國民不甘雌伏。競欲登政治舞臺。一嘗宦海風味矣。越昨某客告予以閩省女子充縣知事事。雖屬創聞。但潮流所趨。正未足異。百里之職。得女邑宰。定爲該縣生色不少。消息傳來。不啻新年中女界之一進步聲也。

上月中旬。福建政治委員會發表一批縣知事。內有一人爲王孝英女士。委充屏南縣長。可謂閩省歷來所未有。王女士現年三十餘。曾卒業於北京女子高等師範學校。奔走京滬。辦理女子教育公益事項。頗著聲譽。去歲返閩。就女子師範學校校長之職。並從事政治活動。及鼓吹黨政。其爲人極精明幹練。辦事亦有條不紊。此次出宰屏南發表後。已須得正式委任狀。前往接篆矣。

●美國女學生理想上之男子　靜山

美國千薩斯州之各女學校。近以理想上之男子爲問題。使學生各作答案。其所得之答案如次。

一身長須五呎十一吋。
一體重須一百五十磅。
一胸圍擴大之須及四十吋。收縮之亦須三十四吋。
一有優美之容貌。
一須有大丈夫氣概。（但非傲慢）
一有快活生涯者。
一有口才者。（但非阿諛）
一對於女子有懇懃愍摯之情者。
一對於宗教不作戲謔之言語者。
一不飲酒不吸烟者。

●卓別麟離婚案之近聞　寄觀

余前記卓別麟離婚之趣聞。實於快活林。茲據西報所載消息。尚有未盡。因復秉筆譯之。以寄自由談。

卓氏離婚案之失敗。現已宣傳於各報。紐約某種週刊。曾載此項消息。詆卓氏本人受有巨大刺激。其神經已現昏亂。是否言來過甚。尚待證實。

卓氏訴訟時。所有在加利佛尼省之財產。經原告律師之聲請。當由官廳方面派員保管。在保管期內。無論何人。不得自由處置。卓氏受此打擊。乃急請律師伸辯。要求解除保管辦法。結果須繳納保證金四十萬磅。方可許准。如此巨欵。一時卓氏頗難籌措。故法庭此舉。殊無異拒絕其要求也。

斯案現已判結。准雙方離婚。卓須擔負全部訴訟費。並給予其婦麗塔格利以離婚後用費。現法庭方面。正着手統計卓氏若干私產之總值。開成價表。聞麗塔格利所得。約及卓氏財產三分之一。加以訟費之開支。則卓氏半生辛苦所得來者。幾因此耗去其半。如此巨大損失。足使其畢生留一痛苦之紀念。

卓氏預備提出上訴。但據一般人觀察。斯舉恐仍不免失敗。徒於執行時間上可以稍緩而已。蓋加利佛尼所定之離婚條例。較各省爲尤嚴。決不能因卓氏之反控。而變更其一定之法規也。

法庭宣告卓氏夫婦離婚後。一切負擔費用。卓氏尚未允許繳付。按照民事訴訟法。於規定期間中。被告不付欵項。法庭得派警加以拘捕。卓氏深恐有此一舉。且爲另謀上訴計。已於上月子身避往紐約。臨行時諸親友均未知悉。更有疑其失踪者。現付費問題。尚未解決。卓氏即有不能歸家鄉之苦。至如何解決。則須待以後事實之證云。

此頁報紙印有佛號　敬藏不可輕褻

諸君閱報至此請虔誦南無阿彌陀佛　或百遍　或千遍　或十遍　當獲現世十種功德

（一）晝夜常得諸天大力神將。並諸眷屬。隱形守護。
（二）常得二十五大菩薩。如觀世音等。及一切菩薩。常隨守護。
（三）常爲諸佛晝夜護念。阿彌陀佛常放光明。攝受此人。
（四）一切惡鬼。若夜叉羅刹。皆不能害。一切毒蛇毒龍毒藥悉不能害。
（五）一切火難水難寃賊刀箭牢獄枷鎖横死枉死。悉皆不受。
（六）先所作罪。皆悉消滅。所作寃命。彼蒙解脫。更無執對。
（七）神夢正直。或復夢見阿彌陀佛勝妙色身。
（八）心常歡喜。顏色光澤。氣力充盛。所作吉利。
（九）常爲一切世間人民恭敬供養禮拜。猶如敬佛。
（十）命終之時。心無怖畏。正念現前。得見阿彌陀佛。及諸聖衆手持金臺。接引往生西方淨土。盡未來際。受勝妙樂。

藝林

●除夕寄拜花　小蝶

除夕思君不自聊。悶愁和酒帶年消。不知烽火餘杭郡。此夜如何遣寂寥。

●元日答醉靈軒主　拜花

慘霧愁雲鬱未銷。鶯歌醉裡度長宵。浮生三十九元旦。如此新年第一遭。

軍隊無論勝敗、來去皆取道餘杭、軍律亦好壞不一、杜門寒戶、家人無日不在恐懼之中、紀實率答一絕、

●寄醉靈軒主　林霽

余別署儷琴、醉靈主人來責、謂爲僵僵、殆不願我以琴爲儷、而欲以我儷先生歟、「率詩爲媒、望即問名、」一笑、

堅林靈筆妙傳神。自是風流賀季眞。人盡願爲夫子妾。我今甘化女兒身。

聞說陳王欲儷儷。一時巧遇偶然逢。先將紅葉詩題去。待到他生好相從。

●「海角詩人」評　藝陶

「海角詩人」爲民新公司之出品。輿論界早有定評。「海角詩人」出。觀者爭趨。此劇描摹純潔之愛。頗有藝術之美。擺以優美之外景。殆成一藝術的影片。

片中最令人注意之點。爲劇中人之裝飾。如詩人孟一萍之道服散髮。既足以顯懸崖一串紗巾（？）。其裝飾已超乎尋常。觀者無不稱奇。又如惡霸張天翾。其裝束純爲一武生戲中之角色。於此二點。已足見民新對於此片裝飾之煞費研究矣。

影片近皆趨向於繁麗綺華。獨民新之出品。均樸素而清幽。力矯社會奢華之習。「三年以後」一片。我前已力贊其純淨。今「海角詩人」。造意置景。尤駕「三年以後」而上之。如荒島上蒼翠欲滴千頃。此景已不易得。於塵囂之上海觀之。如服清涼之劑。

惡霸張天翾之欲得樵女柳影。處處施以惡毒之手腕。頗似武戲之一節。然我知民新公司欲顯柳影與孟一萍愛情之眞切純潔。不得不借此局面。或有以未能免俗病之者。是無意識之言也。最可憐者。詩人孟一萍之一往情深。而結果仍未見其圓滿。傻情人相見而止。即孟一萍之盲目。亦未因相見而重明。世間不如意事。無有過於此者。然爲描摹純潔愛情。不得不如此。

林楚楚飾富家女。描摹驕奢淫佚之狀。可謂刻劃入微。初極鄙視孟一萍。後以孟一萍得政府之獎金。及被聘爲秘書。忽一變其態度。情願委身以事。甚至自盜荒島。尋覓孟一萍。既得。孟復甘言蜜語以誘之。日思不已。繼以夜夢。富家女之虛榮心。及拜金主義。抑何可憐之甚。吾料世間富女之觀此片者。當有所警悟矣。

此片中有最令吾輩吐氣者。有三事。一、富女之垂青於新聞家。新聞家爲何等清苦之人物。居然蒙富女之青盼。亦與銀行經理督辦公子等同出入。二、詩人孟一萍之樵女詩集方出版。購者塞途。銷行甚廣。三、政府見樵女詩集後。獎以文學獎金二萬元。又聘爲總統府秘書。此三事。皆足爲文人一吐氣。然吾不禁有感。竊恐此三事無一事能實現。新聞家之清苦。如何能得富家女之垂愛。詩集在現代社會。如何能得暢銷之魔力。社會人士之頭腦。齊觀誨淫誨盜之小說。而不願一讀詩集。至於文學獎金及聘爲秘書事。中國尚未實現。「海角詩人」中不當開其端。將來中國之政府。或因「海角詩人」之激勵。而眞有此事。則「海角詩人」之功也。

演員中以李旦旦爲最佳。似較前數片中。更有進步。其表演似於張織雲楊耐梅之外。別具一格。林楚楚之表演亦不弱。侯曜則描摹蕭條之狀。頗有慕氣。但適合詩人之身份。

近來影戲之潮流。愈趨愈惡。自古裝片興。尤患良莠不齊。惟民新公司之出品。能不與俗流爲伍。繼凡「玉潔冰清」「三年以後」等。在藝術上均有相當之供獻。尤以「海角詩人」一片。爲最具藝術的意味也。

游藝消息

▲天一西遊記之特色　轟動一時之天一公司西遊記影片。攝製最久。現方剪接竣事。片中孫行者大戰金錢豹。初出小猴三百餘頭。特別打武。與他片迥不相同。此外尙有在南洋攝取之眞豹入情入理。孫行者之七十二變化。攝法更巧妙無窮。誠最近電影界之偉大出品也。聞此片將於明日起在中央大戲院連映三天。並於每日上午十時起。加映日戲一次云。

▲大中國影片公司最近出品西遊記之一、豬八戒招親、由陳秋風君導演、林如心汪慧珠、黃曼麗、劉一新、朱劍靈等合演、去歲已在中央「新中央」開映、今歲在漢口蘇州等處開映、深受當地人士歡迎、今應本埠恩派亞大戲院之請、星期五起連映三日夜云、（北伝）

▲華劇影片公司自「亂世英雄」「俠義」後、即繼續趕製「白芙蓉」「情奴」兩片、聞「白芙蓉」內景、業已攝竣、外景一俟吳素馨女士病痊、即赴閩粵等處攝取云、

●人間地獄（續五）　天笑

第六十二回　松島櫻村有人似玉　嬌鶯乳燕好語如珠

這時柯蓮蓀便撳一撳鈴。教茶房倒面湯水來。這是柯蓮蓀到了半報館來以後的一個新規矩。他每天晚上發完了稿子。排好次序以後。便要洗一個臉。好像到了洗臉時候。是他的一天大功告成。每天的慶功宴一般。他自己備了面巾之外。還有很好的巴黎香水肥皂。和一大瓶的雪花粉。事畢以後。必定舒舒服服的洗一個臉。用肥皂擦着臉。再敷上雪花粉。然後出門。那間主筆房。是在裏面的。只有姚嘯秋和柯蓮蓀兩人。是把兩隻寫字檯對面安放着。壁角安置了一口玻璃櫥。這玻璃櫥內。本安放許多照片和銅版底子。爲的報上有時一個闊人故世了。或者是忽然升任了。就要登他的照相。報館裏總是預備好在那裏的。如今柯蓮蓀來把那玻璃書櫥的中間一隔。卻擺他的化妝品。尋常總在十一點半至十二點鐘。柯蓮蓀的稿子發完。姚嘯秋總說這個時候。是你的化裝時代了。今天他也是洗了一個臉。忽忽而出。恰巧電報今晚也來的早。到一點半鐘的時候。姚嘯秋做好一個時評。也就出來。便到東方旅館裏來。推進門去。只見裏面卻有不少人在內。十分鬧熱。除了藕舲宛亭以外。還來了一個金湘臣。原來金湘臣是知道藕舲從杭州來了。特爲來訪他們的。此外湘臣叫了琴樂老二的局。宛亭叫了翠冰老九。從電話裏來回頭了。說是九小姐今天有點肚裏痛。對弗住、四少爺。不能來了。藕舲叫的白蓮花。還有一位名字喚作陳小青。他和白蓮花同年。今年也只十五歲。卻生得苗條秀麗。他們兩個小身體。並坐在一張白帆布的沙發椅上。見姚嘯秋推門進去。便道又來了一個。這房間裏要坐不下了。陳小青便喚嘯秋道。二少。阿來叉小麻雀。嘯秋道。你們眞高興。現在差不多已經兩點鐘了。我是要回去睏覺了。明天還有一個人。請我吃中飯。我還要起一個早起咧。宛亭不禁哈哈笑道。吃中飯何至於就要起早起。

招請經銷各種洋酒及菓子露汽水

無敵牌之惠泉廠出品。如白蘭地。巴德溫。惠司克。口利沙。金頭香檳。香檳啤酒。葡萄酒。綠薄荷酒。以及各種菓子露。各種汽水。均係良心上之製品。絕不攙用酒精。可謂價廉物美。如願經銷。請與上海朱葆三路口康成造酒廠或南陽橋家庭工業社發行所接洽。如値宴會。儘可用剩退還。電話中央九三七六或三七四三

川沙清理鹽田董業協會爲業戶遺失田單聲明

本邑八九兩團鹽田現均丈竣計有後開各戶因原單遺失遵章請辦申請補給新單除由本會呈報縣公署出示布告外茲爲通知起見特再登報聲明如有撿現此項田單者速於一個月內通知敝會

[illegible]

普太和號烏雞白鳳丸萬應如意油參茸衛生丸大機會到　祇有叁天　幸勿錯過

一年容易又春來本號爲酬敦推誼起見故於元月十一日起爲本號年例開張之期延至十三日止共計三天特將各種蠟丸藥膏藥丹藥丸藥散藥油藥酒藥膠藥茶各貨品逢購一盒贈送一盒逢購一樽贈送一樽不折不扣以此大贈品爲本號破天荒之大酬答過了三天則並無如此機會也同胞同胞勿失此三日一載難逢之良辰矣但本號之大贈品實乃不計資本定蒙同胞鑒諒故特先此露佈其每人限購貨品至多以二十元爲限倘若過此限額恕不邀允也爲夏令最少瓶之痧氣丸紅靈丹臥龍丹三種貨品現未上市恕不發奉特先達知如蒙賜顧無任歡迎郵票購貨九五折扣郵寄貨品稅費寄費貴客自理

丙寅年起午時茶每合洋式角

上海棋盤街普太和號謹識

清心牛黃丸每丸漲洋五分　琥珀抱龍丸每合漲洋一角

登記302

商標　解百勒　麥精魚肝油

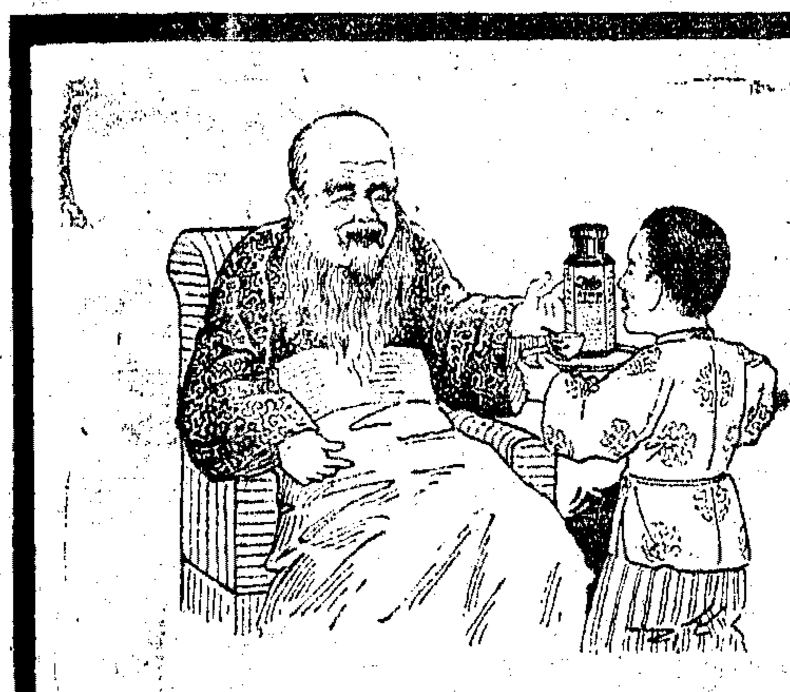

TRADE MARK 'KEPLER' 商標

COD LIVER OIL with MALT EXTRACT

「解百勒」麥精魚肝油性質和平滋味甜美全球之人莫不口碑載道凡年老體衰氣血虛弱之人常年服之定能勞力加增身體強固原氣恢復精神健旺也

此品均貼有華文仿單各大藥房均有發售

BURROUGHS WELLCOME & CO., LONDON & SHANGHAI

(PROPRIETORS: THE WELLCOME FOUNDATION LTD., LONDON, ENGLAND)

將此券附郵票十分寄上海寶威大藥行當贈解百勒麥精魚肝油樣品一瓶

英京　上海　寶威大藥行（英商威氏基金有限公司）

Sh-259

江蘇銀行廣告

本行開設已十有四載專辦一切銀行業務並自設堆棧存押貨物及寄棧各貨茲將本行營業科目摘要列左如蒙惠顧無不竭誠招待也

抵押放款　便利　定期活期貼現押滙利息無不克己

滙兌　通滙地點除後列總分行各滙兌處外又於北京天津濟南漢口等處委託代理

各種存款　活期定期往來各種儲蓄利息優厚手續簡便尤稱便利

總行　在上海江西路A五十一號　電話總理處中央二四五二

各分行　南京下關大馬路●蘇州閶門內●杭州松江●常州●無錫

各滙兌處　南通新馬路●南京竹場巷●上海新垃圾橋北堍

收省稅處　●徐州東門大街　●南京下關興民橋堍　●清江浦東門大街

堆棧　●上海新垃圾橋北堍西首●滿洲路一號二號三號　●又無錫茅涇浜同仁棧●南京奇望街

◉不欺與不苟（人生觀） 覺

或問修養當從何處入手曰問心能不欺處事能不苟則根本立矣

今人所以墮落之大原因不外欺與苟二字聰明人往往以欺人爲得計不知欺人即所以自欺一涉於欺則心術不可恃而其人格可以推想愚魯人往往以苟且爲得計不知作事之苟且即存心之苟且一涉於苟則百事皆無精神而其前途亦可以推想此特舉其大概言耳進一步言則聰明人亦未必不苟而愚魯人亦未必不欺也欺者思想之賊苟者行爲之賊不去此二賊而欲言修養難矣哉

◉舊曆新年宜節省無益之費（經濟） 一得

舊曆新年無論貧富往往支出無益之費特貧家支出較少而富家支出爲多耳此項無益之費約計大略如左

一、迷信費 如迎神祭祖必用香燭紙錠冥鏹爆竹之類

二、酬應費 如送節禮請年酒對於親族小兒賜以糖果錢之類

三、奢侈費 如添置新衣履化妝品以爲美觀多備酒殽以饜口腹之欲是

四、娛樂費 例如開高會以消寒招歌人以度曲甚至喝雉呼盧尋花問柳是

以上各項無益之費不但中人以下之家宜力求節省即中人以上之家亦不當任意支出何則吾人生今科學昌明之世當具有常識如迷信等費不啻擲黃金於灰炬此宜節省者一也現今物價指數較之民國初元自一倍以至四五倍不等貧者固感生活之困難富者亦宜惜物力之艱難非提倡崇儉無以紓社會之生機此宜節省者二也即謂偶逢新年不妨稍多支出藉謀娛樂然須知民國曆法已改謀娛樂當在新曆新年不當在舊曆新年此宜節省者三也各處盜風甚熾過事鋪張更易動匪人之耳目而招其覬伺此宜節省者四也豫鄂贛浙諸省新被干戈瘡痍遍地人方苦生命之危我何忍享新年之樂此宜節省者五也目下天氣嚴寒無食無衣者各處多有我苟稍有餘裕何不舉此款以惠窮民此宜節省者六也願凡支出以上之各費者其一思之（乙種酬）

◉塵沙入目之治療法（衛生） 青者

吾人徒步馬路或行沙土多灰之地不戴眼鏡偶遇狂風則塵沙飛入目中眼珠疼痛淚流不止既用手指揉擦非特塵沙不出且眼球之膜易受擦碎茲有兩種奇異治療方法試用之下塵沙自滅法極簡便而成效頗著爰書如次

（一）塵沙入目遂即緊閉兩眼切勿揉擦如在左目速以手指捺住左鼻孔用力哼之塵即消除右目捺住右鼻孔若兩眼均有則捺沒兩鼻孔哼之無有不驗者

（二）塵沙入目立閉兩眼如在左目急以舌在口中自左而右旋轉三周然後吐去唾液則塵灰立去右目右轉兩目皆有則須左右旋轉歷試不爽誠不可思議之醫理也

雖然上列二法不過對於微細灰塵方見特效若砂子硬粒誤入目中則必需眼科專家之檢視或立取磠沙水洗眼庶可保全眼膜不受損傷但切勿用手指或污物手巾揉擦以防傳染黴菌而患沙眼也（乙種酬）

◉男子訂婚之標準（禮俗） 吳興周

男大當婚女大當嫁此理之固然者也然婚姻問題關係男女兩造前途幸福者至重且大不可疎忽處之以爲無足輕重也乃一般頑固父兄視子弟婚姻爲鄉黨應酬一生幸福遂隨父母之命媒妁之言犧牲殆盡時髦青年好談婚姻自主往往一見傾心草草訂婚對方之底細不問也日後之結果不顧也於是利未得而弊已至益未見而害已先到爲此無他方法之未善也鄙意以爲男女兩造當有眞摯愛情之結合訂婚之先更宜徵求家長之同意如是既不失於專制亦不過於放肆誠至美也今草數則如后以作我男子訂婚之標準高明不棄更希有以指正之

一不必如花似玉祇須身體健全并無傳染病遺傳病及其他疾病者

一年齡務必相當

一不必有豐富遺產祇須能就高尚職業經濟獨立無用父兄及丈夫之供給者

一無論貧富貴賤祇須身家清白無絲毫惡名遺行足受人之指謫者

一曾受相當之家庭教育學校教育能教導子女以養成其健全人格者

一不慕虛榮不趨浮華能清廉樸素勤苦耐勞並不受惡劣環境之支配者

一能爲理性所指揮不受意氣感情所驅使者

一不效現時之時髦修飾亦不拘拘於舊時陋習者

一能以眞摯之情愛我者

一喜勤儉善儲蓄能見前慮後者（乙種酬）

◉常識部啟事

一得・崇郎・會立羣・吳守拙・廷揚・蓀・蘇・程靑志・政・啟麟・蟲雲・滄海客・聖初・素秋・子敬・靑者・運成・鮑清・儒・石顏也・許曉成・成壽・康・挽・迷・胡中喆・吳楓唐・徐惠民・良・張松雲・我心・如・水・順遂・清華・周適常・錢模楷・淺賢・端趣・琛・恩同・吳少圃・楊運・木生・林樵山人・陳述・光・道一・瘦梅室主・平齋・玉壽・逛靑・鈞天・高適・秋・子・張固初・源遂・徐小颺・友三・延陵・拙等承投稿、略備微資、請自本日起、拜月諸君、上年十二月份、明刊於常識、陽曆某年某月某日字樣、向本館會計部領取、再編後投稿、請按照前列一切不可但書、須書明常識部字樣、並於稿上加蓋圖章、以免各部多費手續之煩、須與投稿時同、此佈、常識編輯部啓

中國南洋兄弟烟草公司出品

（密拉廠鋸木機圖形）

（最大者可鋸五十英寸對徑之樹）

本公司對於鋸板廠木器廠所用各種機器無不俱備並有馬達發電機火油引擎提瑞而陸用航用柴油引擎榨油機器以及各種機械用具等等名目繁多不勝備載凡歐美各大埠如瑞士德國倫敦紐約等處均設有分行故各國名廠所造之機械無不搜羅盡致物美價廉極稱適用並聘有專門工程師代客計畫一切倘蒙賜顧或參觀請駕臨上海愛多亞路四十二號本機器部接洽無任歡迎之至

瑞士中國福家貿易公司機器部啓 電話中央八七七〇號

花柳病提注

花柳國手 周君允鈞 董君惠民

六零六獨擅其妙

花柳全科

極短時間斷根

檢身驗毒

附告

四馬路崇善醫院

介紹人 沈聯芳 虞洽卿 楊小川 姚紫若 顧馨一 姚慕蓮 徐冠南 夏應堂 李右之 同啟

婦科調經丸

經期服 痛經丸 體虧白帶丸 必孕丸 女科

程鳳生醫生秘製 德和

用散補搽擦

能愈風疾背痛筋挫腰酸臀痛等症

腰酸背楚骨節腫痛以及筋絡受挫等令人形容憔悴困苦非常用散補搽擦患處即能透達內部止痛癒傷功效驚奇如搽少許於手掌中其氣由鼻孔吸入能療頭腦脹胸悶氣喘凡欲離苦海而登袵席者請速購用

此爲草精製成止痛葯尚治各種皮膚病

主治 濕疹熱癤 癬瘡膿瘡 痔瘡癰疽 爛腳蟲咬 毒傷灼傷 刀傷打傷 黃水瘡刺 刀毒以及 一切皮膚 痛楚等

各大藥房均有出售 總經理上海四川路德康洋行

美豐銀行之滙兌

美豐銀行因有極充足之資產與現欵及最完善之辦法對于滙兌交易最爲繁廣不獨國內而與歐美各國之往來亦多舉凡國外電滙票滙押滙外國貨幣賣買與存欵以至一切國際滙兌交易均能辦理完善手續迅速核算精確行情克己　君於滙兌問題如有困難發生請與敝行接洽定可圓滿解決而得充分之利益

上海南京路四川路角美豐銀行啓

分行 天津 重慶 福州 廈門

（四）

北京大戲院

最新建築規模宏大中國唯一之影戲院

北京路貴州路口 電話中央七一四〇

日戲三時 五時半 夜戲九時一刻

應各界要求特將下列各片重映

今日（禮拜四）開映

范倫鐵諾傑作 驚世哀情佳片

碧血黃沙

初十一日（禮拜五·六）二天開映

范倫鐵諾傑作 香艷名情片

荒漠奴美記

禮拜日起開映偉大影片（某后艷史）

價目 日戲 正廳小洋三角 樓廳小洋六角 花樓小洋九角 夜戲 正廳小洋四角 樓廳小洋八角 花樓大洋一元

◉電影界之新用品

俊超

（一）景外水晶燈 現在攝拍晚間內景、固不感若何困難、然攝拍外景、則苦光線之不足、故近特創製一種外景水晶燈、（見圖一）燈裝於一三方形之高木架中心、其燈罩以水晶爲之、此燈之電力單位、爲八十五萬、廣於燈下之景物、光耀與日間無異、有此則夜間拍外景、一若[illegible]

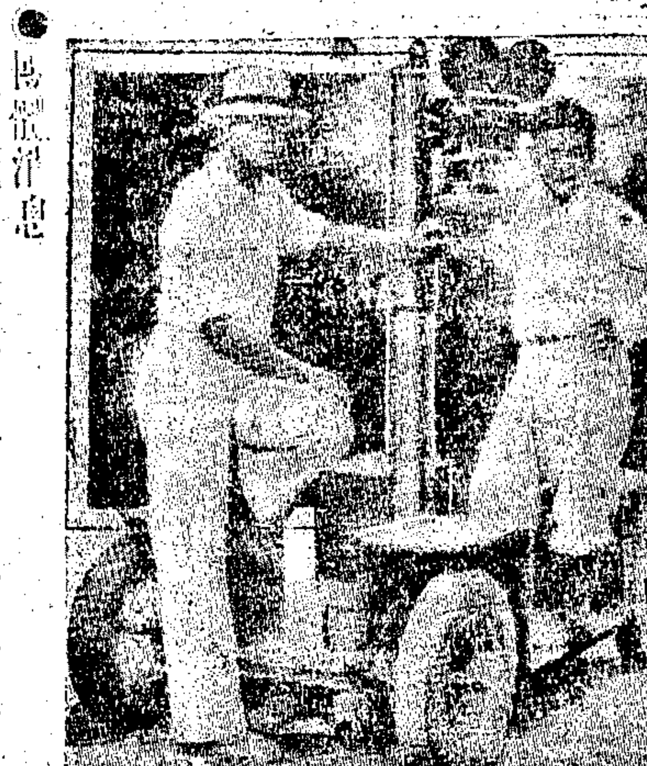

（二）四輪攝影機 美國某影攝影家、鑒於三腳形之攝影機、移動不靈、因特創製四輪攝影機一種、（見圖二）其輪與汽車用輪無異、四角均設有木箱、用以裝置膠片、用具暨食物等件、而疲乏及休息時、即可坐箱上無須另用椅凳、且是機旁附便於進行拍片云、

◉學界消息

▲立華女學增設小學班 久負時譽之立華小學、自本學期由吳保潤應成一等接辦改組以來、際於時局不靖、將該校由江灣遷至英租界麥根路、大加整頓擴充、於原有初高兩級中、更添設國文專修科·英文專修科·師範科·體育科·美術科·特別班、茲因遠近紛紛來函、要求增設小學班、情意懇切、礙難違拂、特由校長吳保潤徵求全體創辦人意見、結果一致贊成、於諸科之外、復增設小學班、聞近日來該校索章報名者、踴躍異常、自增設小學班後、恐麥根路原有校舍不敷應用、尚須在附近另覓相當校舍、以容納大批之學生云、

▲工程學會佈置會所 中國工程學會上海分部、在寗波路七號江西路轉角香港國民銀行四樓、佈置會所、陳設書報、爲會員休息之所、該會出版部主任張延祥君、每晚五時至七時常駐該會內、以便各界接洽、

▲萃英學校 北浙江路底華安坊私立萃英學校、於民元創辦、歷年經費、純由高校長級秋、個人籌墊、苦心維持、已屆第十六春、本學期添招高初男女兩級新生、考期定二月十三四兩號、開學定二月十五號云、

▲共和女校之擴充 北西藏路蒙古路口公益里共和女校、開辦至今、十有六載、歷屆注重國學、成績斐然可觀、今屆因中小兩級及國文專科人數過多、不得不擴充課室、添聘教員、以無負求學者上進之心、宿膳亦清潔、交通便利、十八路無軌電車、可以直達、好國學者盍往求之、

▲滬北英文專校 北四川路橫浜橋滬北英文專修學校、開辦有年、養成專門預備投考海關郵局及公司洋行辦事人材甚衆、今年已開始招生、聞報名者頗多云、

◉各商店消息

▲三馬路太昌大華二綢莊 專營綢緞書幃、大新綢緞局、亦特設書幃部、生意頗稱發達、去歲銷出之數、計共一萬餘匹、營業實堪驚人、茲因鑒於各界新正新創事業之際、送禮必衆、故特聯合大減價三星期、並送上等贈品、

▲中外電影照片之新出品 南京路二十號華商三和公司、自發售中外電影以來、極爲各界所歡迎、近值元旦佳期初過、該公司特向各處收羅最近中外電影明星照片、多至六十種、每張仍售大洋一角、如欲批發者、尤爲克己、函索小冊星樣色、附郵五分、即寄四張云、

▲益中發行電氣煖鍋 歐美各國餐館、多用電灶、取其清潔便利、日本上等菜館、亦有電氣御料理、我國冬令席上、常用炭煖鍋、或火酒一品鍋、或邊爐、殊不潔淨、南京路快活林及福祿壽等衛生新式食品公司、有鑒於此、特向益中機器公司訂購新發明之電氣煖鍋、以餉顧客、均已上市、新年生涯極盛、爲飲食改良進化之一端、

◉出版界消息

▲清代畫史出版 有正書局新編印清代畫史、乃接續畫史彙傳、凡自清代以至現在之有名書畫家、無不搜集齊全、備書數十種、共成此編、最便查考、有此一書、而書畫家之姓氏備矣、共計六本、定價二元、

▲新裝畫片發行 蘇祖齊研究美術、善泥塑繪畫、於去歲創製新裝畫片一種、共十片、姿勢優美、裝束新穎、頗合婦女新裝之參考、現已出版、每組售大洋二角、現由江西路四十三號亞美公司、及尙文路尙文書店經售、

◉醫藥訊

▲春季凍瘃之特效藥 邇來冷熱不常、凍瘃淺應時而生、若不醫治、雖屆春季、終至潰爛、痛苦莫名、且非過立夏後不能完好、法租界貝勒路康悌路南首父子振業社、出品之凍瘃斷根膏、遵照秘方配製、去冬發行伊始、備受患者讚許、茲又加入貴重藥料數味、專治春季之凍瘃、已爛未爛者、效驗較前更速、當日可見功效、而每包仍售大洋二角、函購附郵二十二分、代售處望平街二六三號民權出版部、又聞該社對於工廠藝徒等、因經濟不便、親至該社、半價亦可購得、云

午刻 公司大菜 （祇售洋六角）

計有湯·肉·菜·咖啡或茶 及凡而佛冰淇淋 請移玉

四川路八十五號

凡而佛公司

以快朵頤而謀果腹保可使君十分滿意也特雇曾在美國餐館供職富有十載經驗之日人招待伺應敬請惠臨無任歡迎

如君欲使君之寫字間、溫暖。請用電氣爐子。不用時可立即停止。君若用煤爐不能立即停止。

工部局電氣處 南京路念六號

普益地產公司 上海南京路十五號 電話中央八二二二

代辦下列各項業務：

買賣資產· 管理產業· 道契登錄· 抵押手續·

服務克己 効勞周到 (2)

◉劇場消息

▲華劇影片公司之新片 華劇影片公司自聘陳天君任導演後、大事擴充、因原有露天攝影場不敷應用、另在江灣路地四畝餘、建築宏偉之玻璃棚、現正同時攝製「白芙蓉」又名「芙蓉恨」、乃粵之舞臺各劇改編、在華南各省及南洋羣島、早已膾炙人口、而「情奴」二劇、乃爲陳天君最近之佳作云、

▲天一西遊記明日開映 天一影片公司攝製之新片西遊記、係採取孫行者大戰金錢豹之一段、故片中神怪變化百出、與他片情節完全不同、頗有可觀、聞已定於初十日起、在六馬路中央大戲院連映三日夜、屆時定有一番盛況也、茲錄其本事如下、唐僧玄奘、字三藏、奉玄宗命、往天竺國取經、隨行弟子三人、曰悟空孫行者、悟能豬八戒、悟淨沙和尙、披蒙茸、涉崎嶇、萬里投荒、困苦顚連、妖魔鬼怪、所遇極多、有金錢豹者、伏居深山窮谷間、修練既久、道行已深、然獸性未除、時爲民害、一日、偕狠妖幻爲主僕、經汪氏園外、遙見紅樓一角、有美一人、綽約如仙子、旁立小鬟、貌亦艷麗、豹涎之、問計於狠、狠引之入園、遇汪氏小姐於假山石旁、遂就與語、小姐以非素識、不之理、欲去、而豹狐遮道相拒、小鬟有急智、約以求之員外、豹狐信以爲眞、乃捨之去、小姐以其事告員外、員外方驚奇、忽有人入室、黃冠緇衣、岸然道貌、自言爲鄭姓、來與金姓爲媒、欲聘其女、其人蓋狠妖也、並言金氏公子曾邂逅女於園中、員外怒斥之、狠亦怒曰、詎不知金風洞主金錢豹耶、允我求、則洞主與爾女、備爲夫婦、否則將攫爾家弗寗、於是興妖作怪、以脅員外、員外恐、允之、狠囑速爲之備、當於今夜成親而去、唐僧等行經荒野、遙見一莊院、門前方張燈結綵、蓋即汪氏宅、預備以女歸豹也、唐僧等馳至求宿、員外允之、延之入、並治素齋款待、席間僧見員外、時作憂色、因問其故、員外舉其事以告、行者躍然起曰、有是事乎、當爲長者除之、乃命員外引小姐去、使八戒幻爲小姐、行者幻爲侍婢、相將入洞房、以待豹至、而令沙僧守護唐僧、少頃、金錢豹來、交拜而後、欣然入洞房、擁之登床、則嫣婷淑女、忽易爲黑醜之八戒、行者亦持棍直入、豹以徒身而逃、至山麓、小妖齊出、行者亦拔毫毛、幻成小猴無數、惡鬪久之、金錢豹卒爲行者以金箍棒斃、羣妖亦盡殲焉、（來）

天一新片「金錢豹」之二幕

▲「豬八戒招親」明日開映 西遊記之二豬八戒招親、爲大中國影片公司最近出品、去歲已在「中央」「新中央」開映、深受各界之歡迎、明日起、在八仙橋恩派亞大戲院連映三天云、

▲「楊貴妃」將赴蘇攝外景 上海影戲公司致全力於攝製楊貴妃片、內景方面、現正搭置一閎偉之宮殿、石階數十級、上列龍紋圓柱、彌形莊嚴、以求其精當起見、一時尙不能開攝、故先赴蘇鄧尉山開攝外景、鄧尉香雪海聞名宇內、所攝係楊貴妃幼時之歷史、萬梅叢裡倩影亭亭、名勝與名影片、實相得而益彰云、

▲明星公司之二新片 明星公司新片愛情與黃金、乃張石川洪深張織雲丁子明鄭正秋程樹仁馬徐維邦、之結晶品、亦洪深得意之傑作、于初七日起在海甯路新中央開映、又包天笑編劇萬蒼導演楊耐梅主演之良心復活、去冬賣座、成績最佳、現在初七日起在八仙橋恩派亞第一次重映、聞兩片俱受觀衆極熱烈之歡迎、前昨兩日、皆售滿座、今日爲開映最後一日、故定座者較前爲多云、

▲大世界游藝新發表 大世界自同業公議統售小洋三角後、生意甚爲興旺、因內部份如影戲場專映三次影戲及新發明之滑稽戲、頗爲觀衆歡近、而影片亦不惜巨金、購得海上英雄、爲電影界最名貴之作、此片映完、聞又覓得風流女革命、更屬高尙絕倫、爲世界惟一無二之傑作、並不另取看資、其餘如文明戲等十一班戲劇、均無另行收費之煩、尤便觀衆、惟乾坤大劇場因防危擁擠起見、雖收小洋二角、而贈十二支精裝加大紅錫包煙一盒、已足値二角、且更贈中有贈、盒內有券可摸、是贈過於售、故觀者仍極興旺、其新添乘角、如女叫天·綠牡丹等、唱做尤極爲觀衆所欣賞云、

▲記翠雲芳 翠雲芳在京津一帶、薄負盛名、人皆知昔日大世界乾坤場之馬金鳳、然馬脫離大世界之事、外間鮮有知者、馬爲清異教徒家中祇一老母、平日事母甚孝、其母常對人言、金鳳爲人過分誠實、須終一撲實之塔、方不誤彼終身、而老母亦精嫻京崑也、馬隸大世界、

申報本埠增刊分類廣告

書目

歷史哲學 白話文存 不平等條約概論 社會學大綱 台灣革命史 人生觀論 影戲劇問題 上海本作法

定價一元 小本定價九角 定價八角 定價五角 定價五角 定價一元 定價三角

泰東圖書局 上海四馬路中

啟事

海上名著之女手相家

海倫巴勃爲世界聞名之大手相家、能知一切過去未來、生辰流年、財運愛可立判、時聘有翻譯、均可談、電話西四四二另二號 E093

投資者鑒

大凡投資必擇報酬最大而穩安之地產公司、茲南京路西十五號普益地產公司、熱心接洽、幸注意焉 電話中央八二二二 E278

購產業者鑒

欲購南京路及各處地皮住宅者、請來普益地產公司接洽、所有價目計劃、歡迎垂詢、電話中央八二二二

出讓產業者鑒

欲出讓產業者、本公司以大資本、願代爲接洽、凡欲以產業出讓者、請來南京路普益地產公司接洽、電話中央八二二二 E279

上海渡船公司

本公司備有大小火輪多艘、專及上下水拖船等用、穩妥異常、取價極低、如蒙賜顧、無論日夜、均可隨時電話、通知中央三千四百另一號、船用寫字間接洽、並備有貴客名勝往各地遊玩、錦洋駛行往各大號汽油、此佈 電話中央一一九五 一一九六 庚296

聘請

招請職員

本埠某銀行組織保險部、因乏人經理、擬招請助理一位、須熟悉銀行火險事務、並須品端正、者爲合格、如願就者、請致函本報天字第四百卅五號信箱 E194

招請店員

茲欲招請店員二位、略知英語爲合格、（或能操粵語亦可）請投函本報天字第四三七號信箱可也 E216

招請司賬

茲有某行擴充業務、添請司賬一位、須有保證金或帶往來爲合格、欲意者請投函本報天字第四百三十四號信箱 E327

招請辦事員

某中文行欲聘辦事員一位、須勤儉而有經驗、精通法律、秀於漢文、英文、學識者、如有意者、請詳細履歷寄本報天字第四四一號信箱 E272

代聘舞蹈女師

某小學欲聘一舞蹈女師、每星期授課三小時、薪水面議、願就者請函西門海潮路公學 E328

公館行家聘請教師者鑒

老友某君擔任滬某名中學教務已歷多年、學既博、於國文英文均有心得、每日下午四五時後（晚間亦可）尙有餘暇、如公館子弟行家職員欲補習經史國文者、請函本報館轉交 E332

商業宣傳人材待聘

某君粵人、歷任本埠各報館編輯及某大公司廣告部職任有年、並精研究印刷、如有需聘者請致函本報信箱 E395

女教授待聘

著名大學畢業、擅長英文、歷史、科學、如有欲聘者、請函本報天字第四三九號信箱 E264

教員待聘

某君大學畢業、擅長數理化、年學校欲聘者、請函本報天字第四三八號信箱 E265

介紹待聘教員

某少年從事教育界、兼擅英文、中西各科、凡各學校公館欲聘教員者、請函本報 E207

待聘

著名大學畢業、文學士、均極富經驗、如欲聘者、請函本報 E203

待聘

諸君欲增進收入乎？

欲知詳細、請附郵一分、投函上海郵局第一六三號信箱、當有滿意答覆。增君收入。 E349

收買中西舊書

中西書籍、不論多寡、一律收買、本校用英文、北四川路橫浜橋、願出重價、如有書者、可來接洽 E336

徵求

徵求宿舍

可容納一百六十人之宿舍、（一）交通便利（二）環境清潔（三）空氣流暢（四）有運動場（五）附近有房屋、如具備上列條件、請函投南京路明友 E386

房產

住宅出賣

西式住宅一所、坐落辣斐德路、計有汀水全備、房間五間、一二分半、上海普益地產公司、意者請接洽 E283

住宅出賣

高等住宅一所、坐落法租界、南京路地十五畝、一新式三大間、上海普益地產公司、意者請接洽 E281

出賣住宅

優美住宅一所、坐落法租界、南京路新設三十五號、有汀水全備、意者請接洽普益地產公司 E280

出賣消夏別墅

印度式平屋、七間、坐落莫干山、風景極佳、最宜消夏、設備俱全、請向南京路普益地產公司接洽、電話中央八二二二 E337

電話 西六九 雲飛汽車公司

房屋出租

東有恒路（?）浜路新房屋三十二號門牌、二層、每月租銀四十兩、計大小房間五個、可合意者請向三十九號接洽 E299

店面召租

茲有店面一所、坐落福州路、適合汽車公司、意者請來南京路普益地產公司接洽 E464

烟紙店基生財召租

茲有烟紙店基生財、如有意者、請向四川路八十七號接洽 E755

召租

虹口兆豐路東首空屋、每月租銀、意者請來接洽 E381

公事房出租

茲有公事房數間、坐落四川路、每月租銀二十五兩、南京路普益地產公司接洽 E315

醫藥

鳴謝產科聖手潘義芳女醫士

按摩術

茲有巴黎精女按摩士、年輕貌美、術精手法、凡身體虛弱、請來試驗、電話二號 E884

校具出售

茲有新校具出售、計桌椅等、如欲購者請函本報 E531

廉價腳踏車出售

茲有人因事出售、機器腳踏車、上海各名廠出品、價廉 E[illegible]

機器腳踏車廉售

茲有機器腳踏車、式樣新穎、價甚低廉、如有意者請函本報天字第四四四號信箱 E[illegible]

活三蛇上市

新年美酒、美味酒菜、蛇羹、大好、有鮮蛇、及風味、請來廣東路 E[illegible]

出售

汽車出售

茲有六汽缸Packard汽車一輛、全新、如欲購者請函本報天字第四四一號信箱 E[illegible]

花柳

送診一元 專治花柳各症

西洋年輕女子

按摩術 E233

裝潢商店櫥窗 花紙 花邊

惠福花紙總行 上海南京路

教育

精致珠算法

日文專科招生

麥納書院招生

Mac Nair School

本校採最新方法教授英文及用中英兼收男女生音樂招考幼童學額無多從速名額詳章校址八卡德路面索文義路角五十號校長麥納啟

女子好機會

英法夜社招生

民智公學附設小學招生

西門鳴喈公學夜校部中學晚成班招生

上海游藝聯歡會游藝一覽表

新法蘇灘宣卷 蒼野小墅
新法蘇灘宣卷 八卷 特別光臨 三元 請至 東新橋寶裕里

朱紅玉（承接全體 女子蘇灘）
朱鳳玉 雙簧 朱寶玉
[illegible]

女子蘇灘 劉子雲 張愛琳
[illegible]

費西冷
遷移聲明
[illegible]

怡紅社女子蘇灘 張素蘭
張月蘭 張瑞蘭
[illegible]

少蘭丁 丁婉娥（男女合演 改良申曲 十四元八）
法界大世界東自來火街瑞福里六號

久歡最名真實唯女蘇灘
蒙迎著最才藝一子灘

王美玉
王筱玉 王寶玉

[illegible]

乾坤 周珊山 蘇灘
周鳳英 周鳳林 周鳳媚
[illegible]

京都邱家班幻術團 邱寶奎
文武水火燈彩戲法
[illegible]

金士芬（赴漢 留言）
[illegible]

滑稽宣卷 陸嘯梧（男女合演 改良唱春）
全新繡花器具特別電光戲樓
[illegible]

榮舞臺
[illegible]

聲舞臺（首先發明 大八捉戲）
[illegible]
換太子 狸貓 飛龍傳

文八大仙舞戲臺
[illegible]

鴻舞臺（特別八人線戲）
換太子 飛龍別姬傳 王士朝 武帝 榮
[illegible]

寧波南詞 陳昌浩
寓北京路宋家衖宋家

人人笑
[illegible]

絕頂 女子蘇灘文武戲法 施湘芸
施湘蓮 施步雲 飛來鳳
[illegible]

王瑤琴（赴湖 留言）
全體女子蘇灘不及面辭敬登報道歉

施筱雲 施美珍
[illegible]

周筱虹（遷移 聲明）
乾坤蘇灘 女子雙簧
[illegible]

費嘻嘻（承接新戲 滑稽四簧）
[illegible]

鄭子少婿賽泉（男女蘇灘 奉送化裝 鄭惠娥 鄭彩娥）
[illegible]

何貴章（寧波南詞）
[illegible]

袁老二（蘇錫新戲）
過昭容鍾嘉祿
[illegible]

改良申曲男女合唱
王筱新
王鳳珍 王雅琴 趙月珍
[illegible]

開口笑（小黑罧 斐翠儂）
[illegible]

遷移聲明
葉如玉
葉醒儂 葉如寶
[illegible]

乾坤 范少山 珍珍（競爭廉價 十三元八角 男女親到）**范春醉 盈盈 蘇灘**
新增特別電燈担
外加兩角四元至大慶里二百十三號

田永奎（文武 戲法）
[illegible]

金小喬（金清如 金容霞）
[illegible]

夏鶯鶯（化裝蘇灘 奉送燈擔）
[illegible]

鳳鳴社全體女子蘇灘
錢鳳弟（錢鳳珍 錢鳳玉）
[illegible]

張鳳翔
張玉林 外加 張玉英
童子雙簧 拉鈴 男女戲法
[illegible]

吳品如（中西幻術 乾坤戲法）
[illegible]

黃杏珊
陳鹿鳴 黃筱芳
[illegible]

寧波南詞
陳金恩
[illegible]

胡壽慶
新奇魔術 女子戲法
[illegible]

王一飛（中西幻術 化裝雙簧）
[illegible]

邵文濱（乾坤合唱 鳳雅申曲）
[illegible]

岳美英（改良申曲）**石根福**
相邀堂會 十四元八
[illegible]

玉韻集全體女子蘇灘
蔣婉貞（蔣筱貞 蔣寶貞）
[illegible]

王彩雲（王美雲 張鳳雲）
[illegible]

趙中山（男女魔術）
[illegible]

歡喜團（男女童子 戲迷四簧）
周杏泉 中西戲法 周慧珍
[illegible]

筱桂蓀
[illegible]

滑稽新戲 董別聲 唐玉英（戲迷四簧）
[illegible]

科天影（魔術）
[illegible]

莫悟奇
[illegible]

沈易書（南方 拉戲）
[illegible]

滑稽新戲
星期團
[illegible]

奧迪安大戲院

今天日夜開映

最新幸運愛情名片

好運氣

李却得迪克斯主演

Richard Dix in "LUCKY DEVIL"

時間 下午三時 五時半 九時一刻

價目 (日)六角 八角 一元 兒童減半 (夜)八角 一元 一元半 兒童一律

▲勸諸君一來

學習愛情

十二日請早▼

共和影戲院

西門外方浜橋

▲今天日夜開影▼

歷史戰爭巨片 **愛國熱**（孤紙影片公司出品一天）

明天日夜開映最著名孤星公司影片 **滑稽大會**

▲時間▼ 日戲……十二點半 三點 夜戲……七點 九點一刻

▲價目▼ 特別包廂每位一元 普通包廂每位六角 月樓每位小洋四角 正廳每位小洋二角 幼童減半收費

星期二星期四星期日換片

平安公司 金星大戲院

北四川路橫濱橋 中央大會堂原址

祇有今日一天 **粉飾美人**（湯姆克斯主演）

明日開映 勇猛偵探偉片 **載天之仇**

◀價目▶ 包廂小洋四角 樓廳小洋三角 正廳小洋二角 童僕減半

◀時間▶ 第一次三時起 第二次七時起 第三次九時起

愛普廬影戲院

美人心

■注意今天我們開映世界著名轟動全滬的第一香豔風流名貴巨片■

■每日下午三時加映日戲一次■

華納公司最新出品 擺里瑪亞唯一傑作 世界歡迎無上佳片

時間 第一次下午五時半 第二次晚間九時一刻

百星大戲院

祇有今天 開映轟傳已久之為發出品 希臘歷史香艷愛情神話佳片 希臘大詩人荷馬之名作 萬餘人合演雄偉美麗之奇片

仙合緣

HELEN OF TROY

劇情一班

羅馬王子被棄荒谷 三仙姝競賽美麗姿態百陳 愛神體態最美獲得榮譽 愛神為王子作伐以仙鶴導引 落選仙姝神像自燬 全世界之最美麗女子即希臘之后 美麗之后圖光見美少年 酬謝賽戰車勇將得花冠 美人罄香沐浴夜宿神廟新美神下降 春宵一刻變美纏綿種下滅國禍根 深谷藏嬌皇后私奔 猛獅雙雙拜倒石榴裙下願為前驅 美男美女同往羅馬 全國人民歡迎希后跪求勿返 希臘國王引兵索妻 勇將不服大興干戈 大隊戰艦盡被焚燬 希臘兵大敗而歸

注意！本片特加華文字幕

時間 (日)下午一時正 下午三時一刻 (夜)下午五時半 下午九時一刻

價目 (日)樓下四角 樓上六角 兒童減半 (夜)樓下八角 樓上一元 六角 八角

地址 老西門（西子路）北（南）生口五六七路車四無電五公汽車到沿東路是一電到四路靶子路向行福路便 老靶子路近閘路福路乘、、電十路軌車路共火車站老北川路口生西到路口子老川…

◉恭賀新禧

恭喜恭喜 發財發財

請用元寶茶。吸紅雲烟。祝君紅雲當頭。定卜鴻運亨通。多謝多謝。新年新興。請到戲館裏去瞧戲。瞧完壓檯戲。又覺太晚。弗如看影戲稍清靜些。大小姐道。看影戲雖清靜。但不過二小時辰光。昏昏沉沉何以消此長晝呢。依儂意思。不如白相游戲塲。價廉物美。可以自由些。二小姐道。游戲塲雖然京戲影戲都有。可以任人所愛。但怕京戲影戲都是附屬性質。不見得十分好罷。三小姐道。不不不。聞得今年大世界。澈底大改良。京戲與大戲館一樣。廣添角色。影戲和電影院一般。專做影戲有三次之多。並且新出滑稽連環戲。更是見所未見。而且不取看資。只花三角小洋門票。再便宜也沒有了。再有一層好處。看大戲。花兩只角子有紅雲烟一包。十二支精裝加大。盒內贈中有贈。我們新年取吉利。吸之包你鴻運亨通。說畢。大衆一致往大世界去也。

先施樂園遊藝一覽表

大京班（京文戲武）	優美班（京坤戲角）	易社（新譽劇世）	趙中山（歐美幻術）	蔣婉貞（女子蘇灘）	張美雲（改良申曲）	揚州班（新維揚戲）	姚哈哈（四男簧女）	雅韻集（古常州劇）	更新團（滑稽新戲）	夏鶯鶯（化裝蘇灘）
香花會（京調小曲）	鄒笑笑（特別三簧）	沈美玉（四明文戲）	少林會（拳術鋼絲）	五歲紅（巧花變戲）	小黑翠（口技武術）	范松林（改良本灘）	達民舟（三弦拉戲）	洪小鳳（連環雙簧）	樂社（女新劇子）	蔣九如（飛幻戲法）

今日日夜開映 中國影片 玉潔冰清

▶門票三角 各部遊藝任人參觀不取另資 如欲知本園詳細請閱樂園日報◀

舒瑋伶周某客同樂大劇場，而文聚王家班之後臺管事，勸其脫離大劇場，與飛來鳳隨同往椰嶼，同隸一台，馬則一鳴驚人，周則依然如故，不甚得志，未幾，馬金鳳與周宣告脫離北上，易名翠雲芳，北地偉人，得彼美一盼，如膺九錫，而翠雲芳自此直上雲霄矣，翠雲芳自愛黃陂激賞後，京津人士，靡以一見為榮，如黃陂左右要人，無不拜倒石榴裙下，翠雲芳既有如許之達官顯宦為之擁護，其志得意滿，又豈當日所及料哉，翠雲芳之父曰馬翔雲，為江湖名旦，以年老色衰，教戲以自活，梁小鳳有句云「南朝決曲難同闊，指撥檀槽舊典型，論落紅班老供奉，新聲競記馬翔雲。」（了翁）

◉天氣報告

徐家匯天文台昨日午後四時三十分氣象預報云、天氣漸不穩、而多雲、中國海濱一帶風向靡定、又昨日午後三時前二十四小時內本埠氣溫最高三九·○、最低二三·八、去年同日最高五四·五、最低四五·二、

◉本刊啓事

張天棄·嶽君·綠海花館主·紫英·保衡·偶然·爛柯·濂師·竹·耕雲·小波·復耶·范鳳源·吉誠·春冰·青士元·陳宇澤·朱家麟·蕙文淑·寄漚·慮竹·仲子通·陳稽勛·蠡士驥·亦菴·夢殊·佛·退之·柏習宗·青駒·鐵庵·成·諸君鑒上月份承賜稿、略具薄酬、請簽名蓋章向本館會計部收取為荷、

◉投稿條例

▲甲·文字。

㊀文字分述要、書報介紹、藝術評論、等欄。

㊁述要欄如工業、商業、出品之發明及調查、學藝圖籍事業之調查及敘述等。範圍不拘。

㊂書報介紹。以最新之文出版物為限。加以評論亦可。其關於政治、經濟、法律、社會類者不取。關於無聊之小說及小報。一概不登。

㊃藝術評論。以運動、繪畫、音樂、（歌曲附）舞蹈、攝影、戲劇、（愛美的）為範圍。若用淨文登諸。作無謂之譏揚者。一概不登。

▲乙·圖畫。

㊀圖畫以仕女畫、滑稽畫、漫畫、速寫、為範圍。政治及社會之諷刺畫。一概不錄。

㊁仕女畫分新裝束及詩意的補圖為限。新裝束、畫須加說明。

㊂滑稽畫不得作醜形惡態。

▲丙·攝影。

㊀攝影分時事、新裝束、藝術界名人、美術品、愛美的戲劇為限。

▲丁·酬勞。

㊀文稿酬資。並無限制。亦不必以字數計算。如極新穎。極有趣味之稿。酬資格外從豐。

㊁圖畫及攝影之酬資。甲等三元。乙等二元。丙等一元。

笑舞台
今夜開演

自由女神

祇此兩天請勿錯過

今日日戲　全部三笑

十一夜起開演　重編　范高頭　連演　活捉林得勝

◎根本改編完全與人家兩樣
▲穿插洋涇大出會　▲念多樣新奇雜耍
▲三十種玲瓏燈彩　▲一百六十樣全副儀仗

上海灘上。男男女女。老老少少。個個都聽得范高頭的大名。所以上海灘上。男男女女。老老少少。個個都愛看范高頭的新戲。因此本社要鄭重其事。根本改編。這本范高頭的新戲。把人家所造的。我們改爲描寫實事。人家情節簡單的。我們改爲曲折而複雜。人家枯澀無味的。我們改爲有趣而發噱。人家毫無意義的。我們改爲意味深濃。使得盡善盡美。完全與人家編的兩樣。改編的特點。分列於下。

●情節　敬敬重重。去討教了當年范氏的老朋友。調查著當年的真正情形。實在事體。所以我們描寫的范高頭。不是個專門疏財仗義俠義英雄。完全是個強盜要貴狠勁。而能處講交情的江湖好漢。唯其要命很勁。所以有怨家對頭。唯其能講交情。所以多知己朋友。至於他的老弟范毛毛呢。是個勸世闖禍的搗亂朋友。唯其如此。所以後來竟敢大鬧西牢。再加林得勝的半刁嘴。連演後來活捉報仇的結果。顯出報應昭彰。使得大快人心。這是根本改編完全兩樣的特色一。

●角色　張嘯聲扮演范高頭。錢鑫主演實事戲。（閻瑞生張欣生）素爲觀衆贊許。何來大大有名。因爲他肯用心研究。個性深刻描寫神情的緣故。林雅容扮演范毛毛。雅容的描寫搗亂朋友。活龍活現。香他淺逆生稱傑作。那就可想而知了。張大公扮演林得勝。陰賊陰狠。本其所長。描寫半刁嘴。當然是拿手好戲。其餘許多名角。小生有地位。老生有地位。諸大滑稽更有好地位。悲旦有戲做。貞旦有戲做。風騷潑旦更有戲做。還是根本改編完全兩樣的特點二。

●佈景　實事戲成功。大半靠著實地真景的襯托。所以這本戲裏。有（閔行城隍廟）（浦東洋涇鎮）（小浴堂）（花煙間）（吳淞口）（楊家渡）（蘇州鄉景）（西牢）（洋關）（撫轅大堂）十大真景。毫不假借。完全像眞。這是根本改編完全兩樣的特色三。

●穿插　浦東洋涇的出大會。就是大有名聲。賽會之日。四方來觀。現在穿插在這本戲裏。賽會在笑舞台上全副儀仗。有一百六十多件。還有三十多種玲瓏燈彩。很難能而可貴的。加入廿多樣新奇雜耍像（湯淵船）（掉龍燈）（採蓮船）（解糧車）（高蹺串戲）（新打花鼓）（活捉圖）（蚌殼精）（陰皂隸）（大鑼鼓）（肩香爐）等。有戲。好看。從來未有的大觀。這是根本改編完全兩樣的特色四。

新世界大劇場正月初九日戲目

日戲：雷隆財　白叔安　伍鳳春　錦月仙　王樓蘇　趙桂武　張軒殺　夜戲：劉俊全　吉隆財　白華　孟安垣　張宏鈴　趙鑫　月伍　樓鳳　桂春　張軒刺河
州城松嫂　打嚴嵩　容道　虹霓關東駕

新世界崑劇場元月初九日戲目

◎前部　日戲　冠圖　鐵　◎後部　夜戲　冠圖　鐵　▲拾▼冥判　柴　潑　粥　雷峰塔

新世界達社新劇元月初九日戲目

汪吳王顧　醉樵龍醒　漁達海愚　文聲　元能　夢笑　風聲　恨儂　石　霞輕　明　尚陳宋楊　秋筱掌德　張　耿　吳　趙
日戲　漁家女　夜戲　眞愛情

永安天韻樓大京班九初夜戲

全體文武藝員合演拿手好戲
蔣陳金　周　趙譚趙胡印吳何小　鞠　陸于小陸佘
秀君鳳蕙卿海紅君少德寶頤瑞德奎子笑長少濂
山霞亭　宇　山梅茂鵬山奎馨亭良儂勝林芳
雁門關　香　喜　叫　宙瘋查頭闊頭　本　麥城　昇天

永安天韻樓柳社新劇場

初九日　特請新劇　五子登台
日戲　大男尋父　周天悲
胡悲天　張顛顛　顧夢癡　李梅君　劉一新　金玉如　張四維　韓淚鵑　梁蘭英　徐寒梅　羅慧因
夜戲　倡門之子

新新屋頂花園新大劇場大京班初九日夜戲目

本園門票小洋三角電梯上下不另取資
官鳳池　趙志　李秋鑫培　趙君甫　水上　張劍玉　張彥　杜文君　趙甫春　朱志　趙鑫蘭玉　王李墨
日戲　飄　夜戲　秋如　宴　塑　（全本佛門點元）　蓮花庵

新新屋頂花園鐘社乾坤新劇

○本園門票小洋三角電梯上下不另取資
杜石恨　胡花賜　王天樓　高夢志遠　譚文　葉英嘯　張天天　夏人笑　羅倩　秦哈哈　倪鸞　汪英　林芳　顧憐
庚子紀念　前本珍珠塔

新新屋頂花園

游客觀覽　不另取資
○本園門票小洋三角電梯上下不另取資

張治兒　易方朔
國產影片　愛神的玩偶
日　一字千金　夜　平地一聲雷

神仙世界大京班初九日夜戲目

門票每位小洋三角（場內招待一律女子）電梯上下不另取資
富仙舫　單德元　雪艷紫　王芬寶　孟凌小　夏帆　富瑞仙　孟　王凌元　單德元
日戲　徐母罵曹　羅宮鑑　燈周西坡　夜戲　金山寺　財迷傳　門樓刺惜姣挑華車

神仙世界女子京戲初九日夜戲目

門票每位小洋三角（場內招待一律女子）電梯上下不另取資
朱聯奎　施桂芬　李勝奎　翁蘭英　董月紅　富英梅　李倩　翁蘭　汪碧雲　董紅月雲
日戲　昭關　鐵龍珠　黃袍會稽城　夜戲　羊卷帥印孽海記珠簾寨

神仙世界女子的篤班初九日夜開映

門票每位小洋三角（場內招待一律女子）電梯上下不另取資
莊娟娟　沈欣生　俞菊秋　馬秋　袁霞　費生花　王湘　施芝美　海銀　屠杏花　李云保　施賡妹
日　四本十美圖　夜　頭本趙五娘

神仙世界影戲初九日夜開映

門票每位小洋三角場內招待一律女子電梯上下不另取資
愛情名片　風流司令　共六大本

神仙世界文明新劇初九日夜戲目

門票每位小洋三角場內招待一律女子電梯上下不另取資
孫玉梅　朱聘婷　慎天呆　蕭紅愁　王无恐　李君直　李曼英　鄭公天　黃鵑聲　宋影　鄧醉春
日演　梧葉落　夜演　薛艷

大世界乾坤大劇場大京班初九日夜戲目

每位洋二角送香煙一包
日戲：蓋天紅　郭素蘭　綠牡丹　郭坤泉　紅玫瑰　陳李芝　善蓮英　市芬會
搖錢樹　梵王宮　拾玉鐲　鴻鸞禧　魚腸劍　討　秋
夜戲：小月來　蓋天紅　郭素蘭　女斗牡　綠丹　陳善泉　郭坤天　紅玫花　散天女
觀音　別窯　明月珠　提放曹　特別　花鼓　粉牡丹　李芬蓮　是　三分

大世界競社新劇正月初九日夜戲目

不另取資
徐素秋　章曉霞　董天　陸尼　俞嘯　擁梧　翠樵　張翁　鍾胡　張君　安彩　霞美　玉懷　玉張　方一也　繆逸公
日戲　五美團圓　夜戲　後本換空箱

大世界雅儒集南方歌劇

正月初九日夜日戲目
▲日戲▼　雙珠鳳　來富唱歌　火燒堂樓
▲夜戲▼　西廂記　借廂燒香　隔牆吟詩

大世界民樂社武林歌劇

正月初九日夜戲目
▲日戲▼　癩痢娶妻
▲夜戲▼　桂子蘭孫

大世界鴻福堂紹興文戲正月初九（日夜）戲目

曹得富　沈九霞　張配殷　姚芳松　張子美　葉得寶　趙雲鳳　張雪芳　王佩卿　王永　雪玉春　俞存梅　駱福喜　朱小林　李泉寶　金世奎　黃牛江　王雲奎　金福龍　言
日戲　頭本七美圖　夜戲　前本三官堂

大世界老慶豐班寧波戲正月初九（日夜）戲目

鍾中軒　小奎奎　小月紅　陸福天　楊玉亭　望月　史樓　韓福安　承桂　鮑亭　朱軒　王子彪　金雲飛　王金福
日戲　白門樓　前本孔雀裘　夜戲　後本孔雀裘　釣魚戰

大新舞台盛記正月初九日戲

央中電話五〇五六
（價目注意）八角廳官樓花別特　角五廳正廂包等優　角三層三樓花層三　角二廂包層三
馮慶福　畢小樓　張介仁　碧琴芳　韓金奎　趙鴻賑　林　國樊　張斌　趙文連　白玉崑　馮志奎　黃麟　君　趙玉
秦園會　蝴蝶夢　斬經堂　寶蓮燈　投軍別窯　歷城　棉山　酸棗嶺　孟姜女

大新舞台盛記正月初九夜戲

央中電話五〇五六
（價目注意）花樓官廳一元二角　優等包廂正廳八角　特別包廂正廳五角　三層花樓五角
碧琴芳　趙鴻林　白玉崑　畢小韓　趙君金　張玉奎　張國佩　常斌　黃辛三　陳春本　程恒甫　黃玉先　麟英　芳富　譚繼　雷喜福
風波亭　刁劉氏　狸貓換太子　全本群英會

天蟾舞台男女合演正月初九日戲

（價目注意）特別花樓九角　優等官廳九角　特別包廂官廳七角　頭等正廳四角　三層劉樓三角
曹菊仙　筱菊鈴　劉韻秋　陸樹田　郭玉蓉　碧艷霞　劉漢臣　馬王芸　連芳　良　唐韻笙　麒麟童　董志揚
刺客　十八盤　八大錘　龍　家堡　梅　殷家坡　武家坡

天蟾舞台男女合演正月初九夜戲

電話中央二三七〇
（價目）特別花樓優等官廳一元四角　特別包廂官廳一元二角　頭等正廳六角　三層花樓四角
董志揚　碧艷晴　劉漢臣　郭玉蓉　韻秋　劉　麒麟童　劉漢臣　馬連良　王芸芳　馬崑　麒麟　馬富祿　陸樹田
四杰村　雯扇山　狼頂　慶頂珠　鐵公雞　全本　雪　盃

大舞台正月初九日戲　好戲

演漢朝史歷　接宋闕機
（價目注意）特別包廂六角　特別官廳五角　二等正廳三角　三層包廂三角
馬俊山　劉蕙琴　吳桂芬　張尹九　竹霄亭　李瑞琴　劉蕙泉　趙如聲　趙韻　楊慧　李儂　毛桂　賈春　姚韻　張珂　孫璧　俊桂卿　雲芬　慶芬
夢亭　英雄　八本狸貓換太子　皇　溪　莊

大舞台正月初九夜戲　好戲

特全體演員准雙齣
（價目注意）特別包廂一元　特別官廳八角　二等正廳五角　三層包廂三角
張竹軒　劉蕙琴　尹九霄　趙韻聲　毛如　趙韻　楊慧　姚儂　殷俊　李春　劉桂　賈坤　楊壁　李慧　毛桂　趙春　珂泉
公館　紡棉花　洞　珠　余　賽　盜花　御馬　新洛陽橋

新舞台正月初九日戲

（價目注意）二等正廳一角　頭等正廳二角　官廳包廂三角　花廳月樓四角
李麟祥　曹甫韻　黃秋奔　王艷民　夏良寶　韓長　王孟　靈春　珠帆　張南　吳香　周文　潘月　夏潤　汪優　邱治　鍾鳳　林雲游
嫦娥　月斬　經堂　武家坡　七本濟公活佛

新舞台正月初九夜戲

（價目注意）二等正廳二角　頭等正廳三角　官廳包廂四角　花廳五角
沈少亭　韓長越　邱寶　潘治　王月　黃韻　鍾鳳林秋珠　樵雲
新虎城　御碑亭
連環戲　月宮得寶

法租界共舞台男女合演初九日夜戲目

（日價）月樓六角特包五角頭包四角優廳六角（夜價）月樓一元特包八角頭包六角優廳一元
于姚粉小蘭英　雨玉菊　亭英花姚玉蘭　王粉于小姚姚姚小　姚　于　雨蘭玉英蘭玉玉蘭雨菊滙　亭林王粉廣英蘭英英亭花川
四本連環計　蝴蝶夢　新洛陽橋　寶蓮燈

丹桂第一台正月初九日戲

（價目注意）花樓四角　花廳四角　特廂三角　特廳三角　頭等三角　二等一角
張來奎　趙華川　于蓮仙　普佑安　劉玉琴　沈艷芳　何雅王　溫秋少　李小卿　培人俊　張質　穆彬　李泉山　少棠　王清塵　陳鴻奎
南天門　少年立志　烏盆計

丹桂第一台正月初九夜戲

（價目注意）花樓六角　花廳六角　特廂四角　特廳四角　頭等三角　二等二角
陳鴻奎　李人俊　趙華川　普佑安　溫小　劉培　玉琴　沈艷　于芳　張蓮　王質彬　德義　何雅秋　王清塵
報香學紡花新長板坡寶蓮燈

先施樂園大京班初九日夜戲目

聘請京津著名最優等文武藝員演唱傑作好戲
日戲　七狼八虎　闖幽州
夜戲　西施

先施樂園優美班初九日夜戲目

文武坤角藝員日夜開演拿手好戲
小劉鈞航　俞艷少　麒紅秋　張曉艷　花義俠　白玉子　王鳳麟　劉義　麒俠　花艷紅　俞艷　張小
日戲　童艷崑　獨木關　夜戲　白秋　張小亭　雲霞　童　水灘新殺子報

天蟾舞台男女合演新正日夜開演拿手傑作好戲

重金敦聘全球歡迎譚派正宗泰斗鬚生

馬連良

初九日 游龍戲鳳

初九夜 雪盃圓（傑作好戲）

特聘南北聞名編導專家文武做工老生

麒麟童

初九日 八大鎚（王佐斷臂）

初九夜 全本雪盃圓 鐵公雞（雙齣好戲）

禮聘能文能武長靠短打勇猛全才武生

劉漢臣

初九日 殷家堡 鐵公雞

初九夜 兩狼山（雙齣好戲）

特聘色藝雙絕唱做俱優文武古裝花衫

王芸芳

初九日 游龍戲鳳

初九夜 全本雪盃圓

馬富祿 董志揚 唐韻笙 陸樹田 馬連昆

初九夜 全本雪盃圓　初九日 八大鎚　初九夜 四杰村　初九日 八大鎚　初九夜 兩狼山　初九日 杜十娘　初九夜 全本雪盃圓　初九夜 全本雪盃圓

特煩馬周二君重編唱做繁重情節佳妙忠奸刁惡循環果報生平得意拿手傑作新劇

全本雪盃圓

[illegible]

天蟾舞台男女合演重金敦聘名震南北超等坤角

如花如玉傾國傾城蓋世無雙古裝青衣花衫

香艷親王

曹縞華

即筱香紅

天賦歌喉調高響遏孫汪二派獨一唱做鬚生

曹秋吟

即筱月紅

玲瓏嬌小 一片天真 超等

古裝青衣花旦

曹秋綺

即筱菊紅

（靜）（養）（數）（天）（擇）（吉）（登）（台）

[illegible]

共舞臺男女合演連環戲

特別電影機關水火真景神奇武術連臺四大本

樊梨花三擒三縱薛丁山

[illegible]

◎攝製完竣排練純熟擇日啓演◎

初九夜准演全新燈彩應時著名好戲

新洛陽橋

姚玉蘭（飾鳳陽婆）　小蘭英（串拉洋片）　小玉英（串叫花子）

水晶宮殿 戲中串戲 扛子戲法 雙簧 流星 三十六行 電光焰火 幻術彩景 大轉舞台

天蟾舞台男女合演新正日夜開演拿手傑作好戲

挽友禮聘環球歡迎色藝俱優天仙化人坤角大王古裝二黃青衣花衫

琴雪芳

[illegible]

禮聘南北歡迎唱做俱優時派鬚生

郭玉容

初九日 武家坡

初九夜 慶頂珠

禮聘京津著名歌舞並擅唯一二簧花衫

劉韻秋

初九日 杜十娘

初九夜 慶頂珠

京津著名優等青衣花衫

碧艷霞

初九日 武家坡

初九夜 晴雯撕扇

京津著名色藝雙絕唯一武旦

筱菊鈴

初九日 百草山

初九夜 四杰村

藝術界

◉小黑姑娘　　鵬

▲讀蔣光赤先生的新著「鴨綠江上」後

昨天從郵局裡寄到一卷書來、上書「蔣寄」、我的朋友中、姓蔣的却不少、但能寄書給我的、我想是絕無僅有的、當時我着實的驚異、

拆開一看、原來是一本黃色封面的「鴨綠江上」、（亞東圖書館出版）作者蔣光赤先生寄給我的、

蔣先生是飄流的詩人、曾到過莫斯科、去年在南國社、却時常與我會晤、不過大家都是心交、並沒有同他仔細地談過、

這本「鴨綠江上」、是蔣先生最近的作品、却是他一生飄流境況中的一種記錄、卷首有他的畫像、是俄國女畫家維布廷則甫夫人所畫、後面一頁寫道、「本書紀念亡妻若瑜」、他的自序詩、尤其非常凄厲酸楚、

後面接着的就是「鴨綠江上」、「碎了的心」、「弟兄夜話」、「一封未寄的信」、「徐州旅館之一夜」、「橄欖」、「逃兵」、「尋愛」八篇、我們看了書中的目錄、就可以明白我們詩人的遭際、是怎樣地坎坷呵、

我翻到這本「鴨綠江上」的末篇——「尋愛」——看到他所敘述的詩人劉逸生、他這樣地寫道、

「那也是詩人的本質、劉逸生生來就是多情的種子……照理講、這樣多情的詩人應當好好地過着愛情的生活、應有多得着女子們愛慕他的好機會、……就是講起面貌來、劉逸生也還生得好好可觀、雖然沒有宋玉潘安那般漂亮、但也沒有像李逵那樣黑得怕人、像歌場魅影中的主人公依利克那樣醜得特別、劉逸生的確生得還不錯、……如此、在起初的時候、不但別人以為劉逸生的戀愛問題是容易解決的、就是劉逸生自己何嘗不是如此地自信呢、」

「尋愛」文中的主人公劉逸生、大概是作者蔣先生的「夫子自道」罷、何以呢、我想蔣先生的詩才、當然是「有目共賞、無庸鄙人再贅一辭」、我想蔣先生的面貌、還記得去年六月間、俄國文學家皮涅克到上海來、南國社的田漢君、介紹他與上海同人晤面、開了一個茶話跳舞會、那時候、延請到會的、有中·俄·法·德·日各國的文學家、畫家、雕刻家、音樂家、戲劇家、舞蹈家、可算是「賓主盡東西之美」、這時候、中國人中懂俄國語者、就是一位蔣光赤先生了、天氣很熱、蔣先生頎長的身體、穿了一件ABC內衣、面色緋紅之中、帶着唇上有兩綹疏淡的小鬚、頭上的汗、涔涔然而下、手中的一柄紅色紙扇、揮之不休、在我看來、真很當得起「風度翩翩、瀟灑出塵」、幾個字的考語、

但是那篇文中主人公劉逸生、却最初在一個女性同學密斯葉身上尋愛、結果、他得到一個教訓、就是「她們只預備做姨太太、或博士夫人、絕對不了解藝術是什麼東西、當然更不了解我詩人的心情、私奔李衛公的紅拂、桃花扇中的李香君、這都是風塵中的人物、然而竟能做出千古的韻事、我要找愛人、還是在風塵中找罷」那末、我們的詩人稱贊的「風塵中的好女子」是誰呢、原來、是——

新世界的小黑姑娘、

我們的詩人稱讚「小黑姑娘」是這樣的——

「不高不低的身材、一雙濃而俏麗的彎眉、一個垂在耳旁有特殊意味的小髻、黑得如烏雲一般的頭髮、未唱而先帶笑的神情、但是又很莊正的、風韻的態度、那唱起來如鶯歌燕語的聲帶、」

我們的詩人、如此賞識小黑姑娘、或者小黑姑娘對於我們的詩人一定是「在風塵倦眼之中、相識於牡丹叢之外」了、我們的詩人雖然說、「越想越覺得小黑姑娘可愛、決定要在小黑姑娘身上用情、從此以後、他就接連到新世界許多次、名為聽小黑姑娘的大鼓、其實是他想藉此博得小黑姑娘對於自己的注意、」但是結果、「有藝術家風韻的小黑姑娘、總未曾將自己那雙俊眼的秋波向着劉逸生送過、」

我們的詩人當然是又失敗了、

因為看到這一節描寫、突然想起去年這個時候、有一篇「觸目驚心」的文章、寄到編輯部來、這篇文字、起初、因為體裁不合、一向就擱置下來、我的寫字檯、雖有九只抽斗、但是每天的稿件、源源不絕、塞滿不下、當然只好把這些「明日黃花」、一朵一朵的散到字紙簏裡去了、我們自由談編輯周瘦鵑先生、他素來是非常愛惜投稿者的心血的、所以他的案頭上、堆置的字紙、眞是滿坑滿谷、而我、適得其反、我也覺得是「狠心辣手」大傷陰騭」之事、不過我雖然如此「傷天害理」、但是這篇文字、却始終「什襲珍藏」、現在因為談起小黑姑娘之事、那末不免舊案重提、把這篇文字從故紙堆中尋出、一字不刪地發表出來、

▲與新世界藝林小黑姑娘一封公開的慰問書

我所敬重的小黑姑娘、

我與你本不相知、只是近相識、我不是你的親友鄰居、却是一個天涯漂泊的遊客、我為什麼無端要與你通書、這可說純全是由你「超凡的麗質」與「天才的藝術」、給與我深刻的感動的、一點熱情反應、我要十二分誠懇恭謹的聲明、我寫這信確是出於熱烈的感情

中央大戲院　電話中央七五七一　寗波路六馬路口

◉祗映今日一天日夜共映四次◉

哲學愛情巨片

民新影片公司第四次傑作

編劇 侯曜 導演

麋中　邢少梅　王謝燕　侯曜　李旦旦　林楚楚　何能　苕夷　邢半梅　黃冠羣

暨十餘明星合演

海角詩人

香港取景

◉敬請觀衆提早到院

本片元旦起在新中央戲院連映三日夜因劇情高尚穿插有趣故每次觀衆距開映時間一小時到院者均因捷足者先登致感向隅或枯待下場開映方得參觀本公司深抱歉忱此次在中央大戲院開映定座者先期已紛紛而至故特忠告諸位觀衆務請提早到院以便先得佳座免致向隅至為感盼

時間　第一次下午一點起　第二次下午三點半起　第三次下午五點半起　第四次夜間九點起

價目　●第一次 正廳三角 樓廳四角 包廂六角　●第二三次 正廳六角 樓廳八角 包廂一元　●第四次 正廳一元 樓廳一元二角 包廂

◀一律小洋兒童半票▶

代售海角詩人特刊每本小洋二角

新中央戲院　北四川路海寗路口　電話北二三二二號

祗映今日一天日夜共映三次

◉時間　第一次下午二點半起　第二次下午五點半起　第三次晚間九點一刻起

◉座價　第一二次 正廳四角 樓廳六角 包廂八角　第三次 正廳六角 樓廳八角 包廂一元

◉明星影片公司名貴出品◉

◉空前社會悲劇◉

七大電影閨人之結晶品

留美戲劇專家 洪深 編劇導演兼飾要角
學經驗最富之導演家 張石川 導演
新劇前輩 鄭正秋 飾要角
發跡最早女明星 張織雲 飾主角
擅長悲女明角星 丁子明 飾主角
留美專家攝影 程樹仁 攝影副導演兼
美術專電家 馬徐維邦 佈景副導演兼

愛情與黃金

各界注意——此片今日在本院映過後即須往外埠愛觀者幸勿失此最後之機會

代售愛情與黃金特刊每冊祗收印本兩角

恩派亞戲院　本院每禮拜三換片　電話西七〇二一

（日戲價目）樓下二角三角　樓上四角六角　（夜戲價目）樓下三角四角　樓上六角八角
（時間）日戲三點半與五點半起　夜戲九點一刻起

明星影片公司名貴出品　良心復活

卡德影戲院　本院每禮拜三換片　電話西八七八二號

（日戲價目）（下樓）正廳二角 特廳三角（上樓）樓廳四角
（夜戲價目）（下樓）正廳三角 特廳四角（上樓）樓廳五角
（時間）日戲下午一點與三點起　夜戲七點與九點半起

開心影片公司最新出品　神怪古裝　濟公活佛　汪優游主演傑作

萬國大戲院　本院每禮拜三換片　電話北四五八九號

（日戲價目）樓下二角樓上三角（夜戲價目）樓下二角樓上四角
（時間）日戲下午一點與三點起　夜戲七點與九點半起

恭賀新禧請看　五大滑稽片　一定使諸君滿意快樂

中華大戲院　本院每禮拜三換片　電話中央一二六九

（日戲價目）（下樓）正廳二角（上樓）樓廳三角 包廂五角
（夜戲價目）（下樓）正廳二角（上樓）樓廳四角 包廂六角
（時間）日戲下午一點與三點起　夜戲七點與九點半起

神州影片公司最新出品　好兒子　嚴月嫻 嚴工上 王士 女演 孫敏 謝雲卿 飾要角

日夜樓上觀客奉贈五彩仕女畫一幅

世界大戲院　閘北寶興路青雲路　電話閘北一〇六五

（價目）普通一角　正廳二角　樓廳四角　包廂五角　日夜一例
（時間）每日共映三次　二點起　五點起　七點一刻起

大中華百合影片公司出品　香雪情愛影　朱飛 朱秋菊 導演　周文珠 主演　連環喜

包廂每位贈精裝時女美畫一幅

中山大戲院　院址虹口四川路橋　電話北二一五三號

今天日夜開映　中國社會名片　松柏緣　國光影片公司出品

日夜正廳一律小洋一角　樓一角四二角
第一次三時　第二次七時　第三次九時

虹口大戲院　虹口乍浦路口　電話北四一八六　每逢星期一星期四更換新片

今天日夜開映　富人之妻　片內加印中文說明

◉時間◉　第一次下午三時　第二次晚七點鐘　第三次晚九點一刻

價目　樓上三角　樓下二角　幼童減半　日夜一律

Embassy THEATRE

夏令配克影戲院

今日下午三時五時半九時一刻開映

（美國第一國家公司最近驚人滑稽名片）

關於影片公司的有趣的發笑巨片

（全美妙齡美麗第一女明星）

"Colleen Moore in Ella Cinders"

考命瑪亞主演

電影皇后

▲考命瑪亞說◎請你們看我投身電影界的趣史◎和好萊塢電影公司的內幕◎這是千載難逢的機會◎也就是我公開宣佈影戲公司秘密的日子◎願你們切勿錯過

（看了這張片子可以知道怎樣得着好的表情）

◼注意　我們專映名貴的新片◼

孔雀東華戲院

法租界霞飛路四百八十六號

今天日夜開映

◀社會諷世名片▶

慈祥報

THEODORE ROBERTS & GEORGE FAWCETT IN "THE OLD HOMESTEAD"

時間　五點半　九點一刻　逢星期六及星期日加映三點一場

價目（日）小洋四角六角八角（夜）小洋六角八角一元

上海大戲院　北四川路虬江路口

由本月十日起至十二日止連映三日夜

最新愛情舞蹈新片

舞女成名

COLLEEN MOORE IN "LOOK YOUR BEST"

美麗明星柯倫瑪亞最新之傑作

美國電影女明星中以擅舞蹈鳴於時者柯倫瑪亞其最著也且其天生麗質花貌雪膚尤為他伶所不及今在舞女成名片中表演身衣孔雀之衣作蝴蝶之舞誠最佳之影片也

◀預告▶下期（十三日）開映德國育發公司出品一個怪博士全部十一大本 "Dr. MABUSE"

時間　◀日場▶五點半　◀夜場▶九點一刻　逢星期六及星期日三點加映一場

劵價　◀日場▶樓上六角 樓下四角　◀夜場▶樓上一元 樓下六角

卡爾登影戲院

今天下午三點鐘及五點半鐘開映

女明星愛迪絲勞勃主演

警世社會影片

奸奴末路

"BACKBONE"

◀價目　樓上一元　樓下六角　幼童減半▶

今晚九點一刻　美國戲劇班假座表演新排舞臺劇 "LIGHTNIN'"　價目一元至四元

百星大戲院

明日禮拜五起開映

美國福克司公司最新出品

從軍艷史

ADMOND LOWE IN THE WINDING STAIR

本劇為福克司一九二七年之新出品并為和最得意之傑作較該公司以前之名片一籌更為愛色表演更為細膩劇情亦極曲折大致述一法國軍門生官在成地拯救一已墮落之美國弱女子不惜犧牲魯其祿位及生命經種種危險幸遇契友相救得免不結死最後在歐戰時帶罪立功前愆盡贖并與弱女偶其表演能使觀客忽而悲忽而喜忽而淚下沾襟非常片可及本院祗演四天幸乞早降

新愛倫戲院　海寗路虹口　電話北二〇四九號

今天日夜開映　歷史名片　情仇　全部十大本一次映完

價目　樓廳小洋三角　正廳小洋二角　小童減半　日夜同價

每日開映三次　第一次三點起　第二次七點起　第三次九點起

城南通俗影戲院　大東門南小南門

今天日夜開演　國產影片　兒孫福　（一日開映）小情人

價目　包廂每位大洋一元　優等正廳每位小洋四角　頭等正廳每位小洋二角　幼童減半收費

每隔二天更換新片

煤氣火爐

寢室中裝置煤氣火爐則晨起溫暖舒適終日煦煦然如登春臺矣請即接洽無任歡迎

南京路A卅一號　上海自來火行謹啓